京城日報　夕刊
編輯兼發行人　印刷人　小川三之介
發行所　京城府太平通一丁目　京城日報社
九月十二日（土）

コクヨ印　複寫簿

躍進朝鮮に對應する 總督府の增員配置

中央地方で事務官、技師以下百二十名 けふ職員制改正公布

日に月に躍進する半島は總督府並に地方官廳の陣容擴充を要求、これに對應するための增員は過般の閣議で決定した朝鮮總督府部內臨時職員設置制中改正の件（勅令第三百十八號）は十二日付朝鮮官報で公布された、改正の要點は左の通りで、公布の日より實施され、近く增員發令を見るはずである

總督府

一、鐵道及び土木の事務に從事すべき本府事務官一名、技師五名、屬技手四十七名增員
一、鑛業令爭の事務に從事する屬二名增員
一、燃料選鑛研究に關する事務に從事する技手一名增員
一、特殊鑛物調査に關する事務に從事する技師專任二名、技手專任五名を新たに置く（從來は金鑛調査のみで技師一、技手二名であつたから技師一、技手三名を增員となつたわけである）
一、外事警察擴充のため屬六人增員
一、地方土木工事指導監督に關する技師二名、技手十一名を減ず
一、北鮮開拓事業に關する事務に從事する屬一名增員
一、土性調査に關する事務に從事する技師二名新置
一、土地測量標の復舊に關する技手二名新置

農事試驗場

一、土性調査に從事する技手二名新置

中央試驗所

一、工業用水の水質調査のため技師一名、技手一名新置

道

一、耕地調査並に灌漑及び開墾助成に關する技師三名減員
一、砂防事業技師一名、技手三名を增員
一、農山漁村振興に關する事務に從事する事務官一名、屬二名新置
一、外事警察充實のため警視二名、警部八名、警部補二十一名增員（外事警察課新設）
一、北鮮開拓事業のため屬一名、技手一名增員
一、土性調査のため技手十六名增員（各道農事試驗場に配置）

民政代表水害視察

民政黨代表松尾四郎氏は今回の水害視察のため去る十日入城仁川、金泉、大邱、三浪津、釜山を視察し十四日夜釜山發連絡船で歸東の筈

外事警察擴充

京畿、咸北には外事課を新設

本府警務局では國防の强化、スパイの取締徹底をはかるため本年度追加豫算十五萬圓（人件費）で本府保安課內に外事係を新設、各道に警視二名、警部八名、警部補廿一名、巡査六十名を增員することになり、十二日これに關する官制改正が正式決定したので十月初旬人員の任命を行ふ筈である、警視二名は京畿道と咸北道の新設外事課長として配置、その他の道では課長は警部を任命し、本府警務局內にも新に外事警察係の屬官六名を增員することに決定した

南洋長官更迭は本月末頃か

【東京電話】南洋長官俸給勅令改正については永田拓相は頗る消極的にこれを取扱はんとしたが、大藏省側に法制局より事務的見地から强硬な反對が出た結果、拓務省としてもこれが審議を中止し永田拓相は十一日の閣議後廣田首相の諒解を得て藤沼書記官長と會見、同案撤議促進方を依賴するところあつた、しかして南洋長官の後任は拓務省の殖産管理局長、北島殖産局長の中から選ばれるものと見られ更迭時期は同案決定直後行はれる豫定であるから九月末頃となるものと見られてゐる

牧野侍從日程

けふ忠北で聖旨傳達

畏き邊りの恩命を奉じて來鮮中の牧野侍從は去る八日來鮮以來南鮮各地を詳さに視察中であるが十二日は忠北清州において聖旨傳達式を行ひ同地を出發、日程を變更して十四日忠南、十五日全北、十六日全南、十七、八兩日慶北、十九、廿兩日慶南各地を視察二十日午後十一時釜山發連絡船に乘船退鮮、二十二日東京着歸京のことゝなつた

虐殺された中野氏（上）と自宅

十二年度標準豫算 十八億餘萬圓

本年比二億圓の增

【東京電話】大藏當局では各省より提出せられたる豫算概算に基き明十二年度豫算を査定中であるが陸軍關係の新規要求豫算は未だ提出されず、十二年度標準豫算各省別內譯は左の如く十八億六千六百萬圓に達してゐる、而して新規要求額は近く提出される陸軍豫算を合算して凡そ十四億圓に上る筈で明年度要求豫算總額は卅三億圓に近い厖大な金額となる、而して標準豫算において本年度豫算に比較すれば凡そ二億圓の增加であり標準豫算中增加の甚だしい理由は陸海軍豫算の國防計畫遂行に伴ふ繼續費が增加せる結果であり十二年度豫算に見積られたる歳入豫算を要求豫算に比較すれば相當の不足が生ずるので不足分は勢ひ公債發行となるか新規要求額の削減となるか、何れにしても新規要求額の相當削減は免れぬものと見られる、十二年度標準豫算各省別內譯左の如し（單位千圓）

皇室費	四、五〇〇
外務省	一九、三〇〇
內務省	一四四、〇〇〇
大藏省	四六一、三〇〇
陸軍省	三三六、〇〇〇
海軍省	四三〇、五〇〇
司法省	三九、〇〇〇
文部省	一三四、六〇〇
農林省	七五、一〇〇
商工省	一三、四〇〇
遞信省	九一、五〇〇
拓務省	一六、三〇〇
合計	一、八六六、〇〇〇

外人保護を命ず

各省首席、特別市長に對し

【上海十二日同盟】成都、北海兩事件に相次ぎ滿洲事變記念日が切迫し抗日風潮惡化の傾向に鑑み行政院は十日附を以て各省主席、各特別市長に外人保護は各地政府の責任を以て行ふべし、外交問題は中央に於て愼重處理す、各市とも鋭意を大局に影響せざるやう注意すべし、九・一八記念日迫り無知の徒故意に事を起すものなしとせず地方の秩序維持、外人保護に萬全を期すべしとの命令を發した

中山事件公判 僞犯人で開廷

【上海十一日同盟】支那側が中山事件の僞犯人楊文道一味を釋放せんがため僞稱した三犯人色賞生ら全部を送致した、これに關する公判は十一日午後二時より上海特區法院で開かれた、工部局辯護士は多數の證據を突きつけ三犯人を問ひ詰めた結果金色兩名は取調の際拷問にかけられその結果公安局の言ふがまゝに供述したと述べ彼等もアリバイを擧げて中山事件に關係なき旨を申立て同五時一先づ閉廷十二日も開廷續行されるが、公安局側がかゝる奸策を設けてまで楊文道一味を救出せんとするのはその背後に憲兵部及び國民政府筋の手が動いてゐるものと見られ支那側が不信行爲をあくまで續けるならば中山事件は日本側に於て獨自の立場から解決するも已むなしとの强硬主張が擡頭するに至つた

トロツキー氏處分に蘇聯外相强硬

【オスロー十一日同盟】オスロー駐剳ソヴエート公使ヤクボヴィッチ氏は十一日午前ノールウエー外務省にコート外相を訪問、反革命陰謀の頭目トロツキー氏の處分につき次の强硬意見を通達した

ソヴエート政府がトロツキー氏の國外追放を要請したのに對しノールウエー政府は去る三日回答されたが右回答はソヴエート、ノールウエー兩國間に現存する親善關係に合致せずソヴエート政府としては右回答に滿足出來ない、然し今回の回答によりノルウエー政府はトロツキー氏の國內在住に由來する一切の結果の責任を負擔するものと思考する

謎の人 建川中將

その政治的動向に注目集る

【東京電話】建川美次中將の後備役編入後の態度、新に傳へられる如き政治的態度に就いて世間の注目を惹きつゝあるが、就中軍首腦部側はこれには最大の異常の注目をそゝいでをり、建川中將の一擧手一投足を注視してゐる模樣である、建川中將が傳へられる如く、颯々として滿洲國軍就職の招聘に應じてゆくか否かも極めて疑問視されるものがあるが、いづれにせよ此際もと建川中將の動向は『謎の人建川中將』個人として注目されるのでは無く今後の建川中將の動向そのものゝ中に軍首腦部、軍、鄕軍の政治的動向等が必然に包含されて、二重要視されてくる點で、頗る重大視されるものがありさうである

審議室首席事務官後任

山澤氏有力

缺員中の本府審議室首席事務官（勅任）の補充に就いては新員人事課長が辭職、異動に關する人事は大野政務總監のもとに想付されてゐるが、十二日總監の決裁を得たので來る十八日の定例局議で正式決定する模樣で本府農産課長山澤和三郎氏が最も有力である、なほ近く農産課と農政課が合併し、新に米穀課と農村振興課が設置されるので、それまでは山澤氏の後任は置かない模樣である

救濟具體案樹立

災害對策委員會第二回會合

臨時水害對策委員會の第二回の會合は十二日午前九時から本府第二會議室で大野政務總監出席の下に開催先づ各道から要求の水害對策經費その他を基礎とした本府事務局案を提出、富永學務局長から詳細な説明があり、これについて各委員（本府各局長及び官房課長）から意見の交換があり、その結果委員會では事務局案を中心に水害對策に關する具體案を樹立することになつた、次いで御下賜金の分配に就いて愼重な態度で協議、さらに今般の水害に對して各方面から集まつた義捐金は現在まで十三萬圓に達してゐるが、義捐金は出來るだけ早く各道に公平に分配罹災者に送金することを申し合せた、鐵道局では從業員の古服約一萬五千點を拂下げ、水害地に至急輸送し、罹災者に提供することになつた旨報告、次いで牧野侍從を御差遣の旨謹んで申し上げ江原道の水害狀況を視察した矢島農林局長から詳細な調査報告があつた、終つて大竹內務局長は

水害の最も激甚な各道では罹災者の救濟策の一つとして税務署と謀つて地税及び地方税免除方法を協議してゐるが、この結果地方團體の歳入に缺陷を生ずることになるが、これが補塡を審議したい

との意見を提出、各委員の協議の結果本年度追加豫算による國庫補助によつて補塡する模樣である

治水調査會

十月末第一回

總督府では愼重な態度で恒久的水害對策を講つてゐるがこれが一方法として內務、農林兩局協力のもとに治山、治水事業の擴充强化策として臨時治水調査會を設置、大野政務總監が會長となり十月末に第一回の調査會を開く豫定である

議會召集期を一ヶ月繰上げ（意見一致）

◇―議院制度特別委員會

【東京電話】十二日首相官邸において開かれた議院制度特別委員會で議會召集期變更問題につき審議した結果、十一月下旬召集し二月下旬を以て會期を終了する案を最も適切なるものとなすに意見一致しこれが法制手續上の細目は法制局において研究し次回委員會に於て最後的決定をなすことゝなつたが特別委員會が十一月下旬召集を以て適切妥當とする理由は

一、議會が劈頭解散となつた場合總選擧は十二月下旬に行はれることになるので裏日本及び東北、北海道などの如き降雪地方に於ては雪が降り深くならぬ時期に選擧を行ふことが出來る
一、會計年度の變更を行はずして濟むこと
一、原則として會期は二月下旬に終了し年度內に一ヶ月餘りの期間を殘すことになるから懸案未解決の場合相當期間會期を延長して法律案その他諸懸案の成立解決を期し得ることなどを擧げてゐる

多額補缺の小野氏發令

【東京電話】津村重舍氏辭任による東京府多額議員の補缺選擧は去月二十八日行はれ結果小野耕一氏が當選十二日發令

貴族院令第二條第六項により貴族院議員に任ず

總監披露宴

大野政務總監夫妻は十二日午後四時から龍山總督官邸に各方面の名士約六百廿名を招待、政務總監就任披露の茶話會を催したが盛會であつた

滿鐵職制改革

事務局に認可申請

【東京電話】滿鐵、滿洲國鐵及北鮮鐵道の經營を一元化する滿鐵職制改革案は佐藤滿鐵文書課長が大連より携行して十一日入京、午後對滿事務局に出頭して改革案の內容を説明し認可方を申請した、改革案の內容は

一、滿鐵鐵道部（大連）鐵路總局（奉天）を合併、之に鐵道建設局（大連）北鮮鐵道管理局（清津）を加へて鐵道總局を奉天に創設し全滿の鐵道經營の一元化を圖る
一、經濟調査會計畫部及び地方部の業務を合して產業部を創設（新京）し滿洲の產業開發に當る
一、新京に事務所（東京支社と同格）を開設し關東軍、滿洲國側との連絡を圓滑にする
一、滿鐵及び鐵路總局給與の統一

などであるが改革案は既に現地に於て關東軍並に滿洲國側の諒解を得てゐるので中央部においても大體原案通り認可指令を近日發するものと見られる

局鐵打合會

鐵道局では來る十二月一日から實施される急行貨物列車の運轉並に小口貨物輸送手續の改正および繁忙期輸送對策を練るため十月上旬事務打合會を開くはず

會

京城YMCAワイズ・メンズ・クラブ　九月例會を十五日（火）午後六時半より開催、京城府囑託岡田貢氏の京城の古蹟に就ての話を聽く、有志の參加來聽を歡迎

人

◇鈴木政勝氏（拓務省事務官）元山で開催の米穀大會出席のため十三日午後入城のはず
◇三宅第廿師團長　鴨綠江岸並に平壤部隊檢閲中十二日歸城
◇澤鐵道局理事　十二日午後三時三週間の豫定で東上
◇中谷重樹氏（元京畿道警務）かねて靜養中のところ十一日午後四時兵庫縣芦屋打出深敷一〇〇の自宅で死去、享年六十三

天地玄黃

共產主義と國家主義の中道を行くのが、ナチス主義だとニュルンベルグ同黨大會で副總理某氏が說明

×

この宣明文字通りに聽くべからず、ナチス主義の再檢討を要す

×

無理をしてきでと、志力奔出に民政反對の色

×

本領朝鮮水さんの資家さへきの冷たさ、他人樣は推して知るべし

夕刊六頁朝刊八頁

御守殿女郎（43）

邦枝完二作　神保朋世繪

新禱（十二）

「はッはッはッは。森山の野郎、役人と聞いてあわてゝ逃げやがつたな。智慧のねえ奴ア仕方ねえもんだ。——おゝ定吉、御苦勞だつたな。こいつアほんの小遣錢だ。」

柳全が懷中から取出したいくらかの金を、湯灌場の定は有難さうに押し頂いた。

「どうも和尚さん、有難う御座んす。」

「止してくんねえ。こんな時だけの和尚さんかやア。あんまり有難くもねえぜ。——すアいゝや。おめへのお蔭で森山の奴ア、尻に帆上げて逃げちまやアがつた。もう用は濟んだから、あつちへ行きねえ。」

「へえ、どうか御ゆつくりお樂しみなすつて」

「大きに濟まねえの。」

定が階段の上へ消えてしまふのを待つて柳全はぐッと後ろで押へてゐたおころの手をぐッと引張つた。

「さう怖がることアねえんだよ。みんなこつちの拵へた狂言だ。森山ア突ッ走つちまつたし、和尚は本堂で經をあげてる最中だ。誰一人こゝへ來る者アありやアしねえから、まア落着いてこつちへ寄んねえ。」

「柳全さん、だつてお前さつき、和尚さんは越前屋とかいふ家の娘と、差向ひだといつたぢやアないか。」

「そいつがみんな狂言だつてえのよ。さう云つておめへの心を試して見たゞけだ。だが默は丸光の杖といふこともあるから、おめへによううくいつとくが、森山なんぞの口車に乘つて浮氣なことをしちやアならねえぜ。あいつが小判をせしめておいたの、何處ぞのお姫さんの屋敷へ乘り込みやア、五十兩の金が摑めるのといふなア、ありやアみんな嘘ッ八だ。すつてんてんの空ッ尻、小判はおろか野郎の懷中にやア當百一枚だつてありやアしねえんだよ。そんな奴といゝ仲ンなつて駈落なんぞして見ねえ、それこそ直ぐその日つから顎の下ア干上つちやうぞ。——それよりなア、頼りンなるなアこの柳全樣だぜ。男前アちつとばかり惡いかも知れねえが、懷にかけちやアこの延命院はおろか、江戸中を自由にするものゝねえそれがしだ。可愛がつてく〳〵擣いて粉にして腹着腕で飮んでやるが、どうだ、おいらの宿縁につき合つて、この江戸から足を拔かねえか」

「あたしやアいやだよ」

「なに、いやだと」

「だつてお前さんは、一度に一度は、きつと手の裏を返すやうに、嘘を吐くぢやアないか」

「なに、俺が嘘を吐くつて、飛んでもねえ。湯灌場はいまだ五臟を犯したことはござらぬ。つまり嘘と坊主の頭は結つたことがねえのよ」

「いはないどころか、たつた今もあたしにこんな事を採ましたぢやないか」

「何んで事を採ました」

「役人が來たなんて威かしてさ」

「はッはッは。そいつアおめへ、鈴を敢く一つの計略よ。さうでもいはねえとにや、森山の奴に腰垣へ腰を引されて、おれアいやでも出つ斷られにやアならねえんだ。あんな奴でも兩刀差してりや武士の端くれ、いざ喧嘩の勝負となりやア、おれアやつぱり負けにきまつてらアな。——さう嫉はずに、もつとこつちへ來ねえつてことよ。おめへはほんたうに可愛いのう。」

「おや、止しとくれ」。お前さんに頰ッぺたなんか舐められりやア、げじ〳〵に舐められたやうに、そこら中光つちやうぢやアないか」

「光つちやアいやかい」

「みつともないやね」

「面白え。みつともなけりやア、二度と御殿へは歸れめえ。一所や二所でなく、顔中舐めてすつかり光らしてやらうぢやアねえか」

柳全は新のやうに節くれ立つた腕を伸して、おころの肩を抱へ込んだ。

淋病
新發賣　普及藥　急性・慢性・婦人用　一圓九〇
本品發賣の目的は從來より一層簡易低廉に本症罹患者の治療力を擧ひ患者の病苦を一日も早く解消するためですから未罹患者は即刻御使用下さい。
誇るべき治療の特長
用量……一回〇・三―〇・七瓦
時間……一回二分間
用法……安全簡易（副作用は絶無）
右記の如く優れた特長にて淋病を短時日に治療する本劑の主力藥プラオン劑は、之れを慢性症に使用すれば一時的に急性に戻し治療を容易にする程反應力强く、之れ全醫界の求めて止まぬ深行性殺菌力卽ち治淋の根本たる病原を破壞し膿原を除く力が頗る强きを證明するもので、その上短日時で治るのは、特殊消炎鎮痛收斂力と前記强力な深行性殺菌力とを、苦心研究の獨特方法で連結した本療法にして始めて見る効果で、殺菌力だけの從來の治劑とは到底比較にならぬのは當然であります。然も經濟される極少量の使用で充分効果ある爲、一般不快煩雜な局所藥（注入、洗滌）と全く相違して、攝護腺副睾丸へ、毒劇副作用なく眼の炎等の危險を安全に豫防し後顧の病害なき迄に徹底的に治療が出來ます
最少の藥價で最大効果
世界的に實證された本劑の如き最少藥價で短期に効果的中する治淋藥を使用せねば一生再生の喜びなく莫大な金錢の損失は明かです
前東京吉原遊廓吉原病院長　佐藤榮先生　發明創製
ブラオンギン　ケンゴール
代用藥ナシ　局所藥に本品の代用藥は斷じてない　日東製藥合名會社製品ブラオンギンケンゴールと特に御指定下さい
注意　先づ急性慢性共に最初は一號から治療を始めて二號で治療します。之れ本劑が短期治療の根本で學理の示す本劑獨特の長所であります。婦人用には三號を使用す。
定價　二五瓦入　五〇瓦入　八〇瓦入
東京市芝區通新町十三番地　總代理店　合名會社　河原商店
文獻進呈
全國藥店にて販賣す品切の節は直接總代理店へ　日東製藥合名會社製品
N7

大野總監の水害地視察
藤井本社特派員 隨行記 〔終〕

晋州城趾の南山町高台の晋州神社から俯瞰する市街は、今だに颱風襲虐の跡を止めてゐる、日頃は市民の立入り禁止となつてゐる築石櫓には避難民と家財道具がぎつしりと詰り、晋州神社の境内も浸水衣類の干場と化した觀がある

◇

悲惨な遭難談、美談に彩られた慘禍の巷は今や懸命となつて復興の途上についた道當局でも道路、水産、農、山林、蠶糸、灌漑等の各部門にそれ／＼係員を派遣して復舊計畫の樹立に多忙を極めてゐる、何しろ被害の額は調査の手の進んでゆく毎に増大して集計の結果は恐らく五千五百萬圓に達し、去る九年の被害の三倍に上る模様である

◇

大野總監の懇篤な視察の結果、或は南江切替し計畫も再檢討されることになるのではないかと見られてゐるが、萬一實現の上は數萬町歩の不毛の地が立派な耕地として蘇るほか、同江の汎濫も防止されることにならう

◇

兎も角も颱風一過の跡は永年培はれた文化は根こそぎ破壊された地帯が多く、災禍轉福の大業は自力更生の血みどろな奮闘によつてなし遂げられるものであらう

河川改修工事の促進は窮民救濟をめざして行はれる一方、農山漁村の更生には相當の金融と公共施設も必要とされてゐる、すでに本府としても洛東江の氾濫慘禍を一掃する一方策として沿岸の水害危険地帯の住民を安全な高地帶に移住させることの急務に本府も安全地帯の設定を進めることになつたと云はれてゐるこれは例年のやうに濁流の洗禮を受ける江岸居住民の救濟をめざしたもので、一方沿岸漁民の救濟策として避難港の増設も要望されてゐる

◇

未曾有の大被害を蒙つた慶南一帯の復舊は二千萬民衆の相互扶助的責任を有すると共に十三道のうち僅かに三道を冦して、風水害の圏下に置かれた半島の復舊工作は實に内鮮一體となつて邁進すべきことではなからうか、大野總監は視察の終了に當つて

「罹災民の救濟を第一に復興策を進めると共に治水工作を再檢討し萬全の處置を講ずる筈である」

と力強い言明と共に災禍を蹶起するやう激勵を與へた

◇

罹災半島の足取りに一抹の暗影を投じた自然の暴虐の後にわれらは一日も早く幸福の見舞はむことを祈つて止まない（寫眞は晋州殊勲石標を眺めた避難民）

三千圓消ゆ
電車ですらる？
鍾路署取調べを進む

競馬シーズンの京城の街には人の雜沓にまぎれてスリがのさばる、忠南錦山郡錦山面邑内里梁奭烈さん（三）は商用に來て、十二日朝鍾路の電車内で三千圓（百圓札三十枚）を掏られた、府內各署で捜査中

この三千圓の盜難事件は鍾路署では目下前科三犯の男を容疑者として檢擧取調べてゐるが、被害者梁奭烈氏は郷里で百貨店を経營し、數日前入城府内鍾路町一番旅館に投宿中のものであるが、事實三千圓をすられたものかどうかこの點についても取調を進めてゐる

海水浴場荒し
十二人組捕る
本町署がばさりと

盛り場から盛り場へ！スリ、カッパラヒ、家宅を常習の一味十二名の怪盗團——京城本町署では夏場定宇劑調(三)で海濱荒しの一味で現に十二日午前零時半長谷川町で管内中の十一名の犯人を捕へた、主犯は平南生れ韓基仲(三)らで仁川、元山等海の盛り場に出沒、頻に當局の手を逃れてゐた窃盗團の一味が秋になつたので京城に潜入したので内偵中十一日夜師範前でモダンボーイを捕へた、住所不明の學生くづれや、假學生を集めて一團をつくり七月は元山を、八月は仁川を荒しまはつてゐたことが判明した

經學院 秋季典祭

經學院の秋季釋奠典祭は來る二十一日午前十時から同院に於て盛大に執行されるが總督總監も參列する筈

更に十本の地方列車を増發
ダイヤの編成に着手

鐵道局では來る十二月一日のダイヤ改正を行ふため各鐵道事務所と打合せた結果、既報の新設列車のほか約十本の地方列車を増發に決定、正式ダイヤの編成に着手した

今晩のラヂオ
六時物語（通）福岡放送童話研究會▲六時二五分講演 國塚正太▲七時三〇分舞台劇（東）中村梅玉外▲八時二〇分黒川能（東）上野丹吾外▲九時時事解説（京）青田均

京城家具組合

朝鮮家具製造業者は新たに組合を結成十二日正午から府民館に京城家具製造業組合創立總會を開いた

盛文堂萩森氏
本仕團へ寄附

本社販賣店盛文堂主萩森貞市氏は先般物故せる次男正巳氏の忌明に際し本社內社會奉仕團に對し金壹百圓を寄託せられました、紙上を通じ厚く御禮を申上げます

京日 社會奉仕團

銘酒 寒牡丹

味と文化の 中華亭 本町二 電本②五三九番

愈よ十五日に實施
空と陸の乘繼ぎ
内鮮間は手小荷物もそのまゝ手輕に通す
滿洲行荷物は安奉線經由

スピード旅行のエポックメイキングたる夜間は汽車で、晝間は旅客機を利用して超スピードの輕快な旅行を目指した空陸連絡輸送は、かねて鐵道局で實施準備を急いでゐたが愈よ手小荷物取扱ひ手續も完了し愈よ來る十五日から實施に決定した、旅客の取扱ひ並に列車と飛行機の接續驛は釜山、大邱、京城、平壤、新義州の六驛で旅客及手小荷物の輸送取扱ひを行ひ内地方面行きは手荷物扱そのまゝ行けるが、滿洲行だけは滿鐵側がまだ空陸連絡輸送を實施してゐないため小荷物だけは安東の通關を經て航空便と列車便の二重チケットが發行されるわけである

ホームの郵便函を増す

遞信局では鐵道局と協力して列車乘降客及車内旅客の便を圖るためかねて京城、大田、大邱の各ホームに郵便函を設置してゐたが成績極めて良好なので近く平壤、元山、咸興、裡里、天安の五驛のホームにも郵便函を新設することになつた

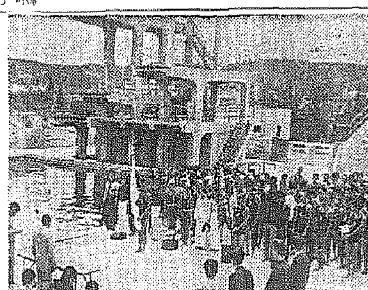

けふ水上競技の入場式

朝鮮神宮奉贊競技は十二日午後零時半から京城府營プールで水上競技によつて火蓋を切られた、なほこれは第四回全鮮選手權大會も兼ねてゐる ——寫眞は同入場式——

俄然明治町生返る
前途安心で諸株跳ね上る
仁川の米は日本一

二・二六事件、取引所疑獄事件と相亞ぐ突發事件に火の消えたやうな明治町も決戰の十二日、七ヶ月振りにやつと

活況を取返

し新東は寄附一本で六圓からの大暴騰を演じ取引場内は火を吹くやうな大盛況を呈した、事件以來主力株たる新東は過當投機取締、經濟統制などの聲に脅かされて弱氣人氣に包かれてバロメーターたるの機能を喪失しまるで顧みられない極めさであつた、所がこの七ヶ月の間に政府の革新政策の實體も輪郭はつきりして來るし世界景氣の動きも好轉し國内物價も沈滯から脱し來つゝある際も

昨年度豫算は三十億に近い空前の大膨脹を豫測されインフレ進行と低金利の促進見越しから八月に入るや一流雜株は猛烈に買はれてゐたが、そこへ取引所改革も現狀維持との見透しから俄然新東猛烈買となり踏買りに賣叩いてゐた連中は狼狽して踏み上げ、これにつれ鐘紡日産共に二圓高大新も二圓七高と

全面的に煽られて京城明治町一帶は久し振りに活氣を呈し、賣つた買つたの聲も賑々しく前場寄付けの出來高さつと三萬一千株の新記錄、この手數料收入二千八百圓と景氣さをあつた一方米の方は朝鮮は雨續きの凶作見越だが内地は天候に惠まれて豐作人氣旺盛で十一日大暴落を演じこの日仁川市場の出來高四十一萬石、十二日も引續いて寄附かれ殺すと利喰の大暴騰に又も先物は二八圓〇七錢の新安値に叩かれ、新甫から一圓八二錢の暴落である十二日の出來高は二十六萬八千石二日間の朝取收入はざつと一萬一千圓と云ふ騒ぎで、下期初めからの出來高累計は一千二百三十六萬石で天下の堂島を後へに堂々日本一の實績を示してゐる

京城飛行場
やつと解禁

約一ヶ月も使用禁止中であつた京城飛行場はやつと復舊工事を完了十二日正午から解禁され日本空輸定期便は頓に大事をとりあと數日間調査し、平壤間の直航を續けた、なほその他の飛行機の使用は場内の整備を見極めることになつた

曲者二人と取組み
勇敢に引捕ふ
負傷にひるまぬ井口部長
犯人は京城荒しの大泥棒

最近京城府內の官舍町や商店街でお金の盜難が多いので警察では犯人を嚴探中、龍山署では大田生れ前科三犯金在成（三）を有力共犯容疑者と睨んで逮捕につとめてゐたが十一日夜十二時頃、龍山驛道附近で同署井口捜査部長が

二人連れで

徘徊してゐる金を發見、捕へんとするや二人で頑強に抵抗し左眼へ強いアッパーカットをぶちつけた、何くそ！とばかり井口部長も得意の手錠をポンと投げ込んだが、相手の左手に喰ひついた、金は右手で向ふ脛、連れの男も殴る、ぶつかる、遂に急所を蹴られて井口部長はひるんだ瞬間

手錠の片端は連れの男の右手にかゝつてゐた、惡人の二人とも一つの手錠にお互の片手をつながれてどうにも動きがとれず井口部長は負傷の箇を持ち上げて本署へ連行した、同部長の左眼打撲傷は

全治三週間の傷手であるが、この勇敢な行爲に司法主任以下署員は感激してゐる金は取調べによつて卅數件を自供したが連れの男は咸城生れ龍山クマこと申文吉（三）で孔德町界隈の不良である、餘罪取調べ中

奇怪な金の取引
刑事々件から持ち上つた話

京城仁寺町白玉順さんは去る一月或る傷害事件に關聯するや當時ある鍾路署聯絡員である京城崇仁町李栗（三）が現金百圓あれば有利にする事が出來るといふので九十九圓五十錢を渡しその後李は行方不明となつたが過般十一日夜鍾路街で李を發見した白女は鍾路署へ突出し、目下取調べ中である、同事件の取調べ進行につれては意外な方面に飛火するものではないかと見られ同署でも極祕に取調べを行つてゐる、尚白女はその傷害事件について目下西大門署へ告訴提出中である

局鐵對朝室武道

鐵道局武道部對興南朝室武道部の試合は二十七日興南朝室武道場で開催のはずで鐵道局武道部員四十名は二十六日出發する

局友懇話會

局友懇話會第二回秋季總會は十一日午後五時から鐵道ホテルに開催、河原木鐵道部ホテル支配人および高村鐵道局監事の兩氏を幹事に推薦、出席者は坂鐵道局理事、渡永江商、營各課長、退職側は新田留次郎取締役、河合朝鮮運送專務、伊藤京齊鐵道支配人等六十餘名、盛會だつた

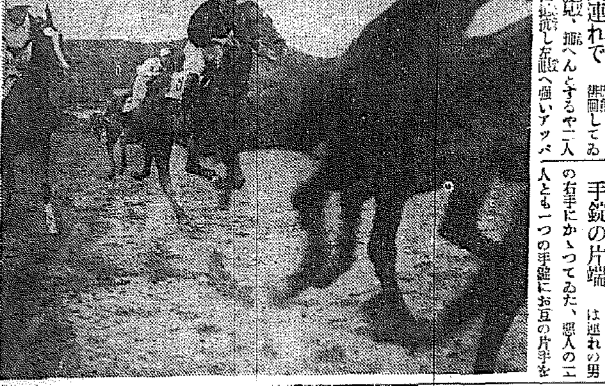

京城競馬始まる
初日から大賑はひ！

京城の秋競馬は十二日から東大門外の競馬場ではじまつた、今年からいろ／＼と改正されて一段と人氣を呼び、初日から大賑はひである

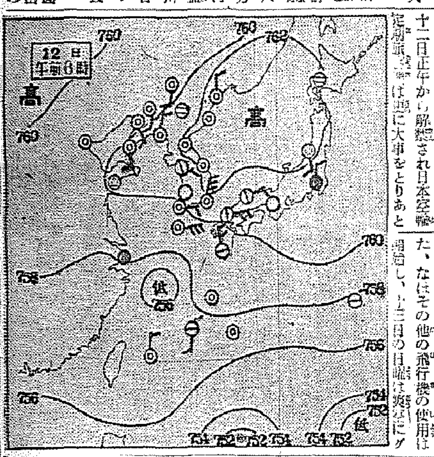

全般天氣豫報（13）

地方	風	天氣
黄海 京畿 忠南北	東乃至南の風弱く	曇
全北 全南	北乃至東の風	大體は曇だが所により雨がふる
慶北 慶南	北乃至東の風弱く	一般に曇だが霧のかゝる所もある
平南 平北	南乃至東の風	一般に曇だが所々雨がふる所もある
咸南 江原	北乃至東の風弱く	曇
咸南北	北東乃至南東の風弱く	曇

京日 社會奉仕團

仁川の潮時（13）

	午前	午後
滿潮	三・五七	三・七七
干潮	九・五〇	一〇・二二

十二日朝の概況

高氣壓は日本海に移つて内地及朝鮮を掩つてをり、東支那海中部に弱い低氣壓があります、天氣は北支那、南洲及朝鮮北部は曇り勝となりましたが中部は晴れたり曇つたり南部は未だ曇天です、又内地は九州は晴、中國以東は大部分曇天で東京では小雨が降つてゐます、鮮内の氣温は平年より南西部が二、三度高い外、平年並、又は平年より一、二度の低目です

京城地方【今晩】曇【明日】曇一時晴

仁川地方【今晩】風弱く曇一時晴【明日】風弱く曇勝

京城溫度（十一日）最高二九度四 最低十三度六（十二日）正午廿三度四

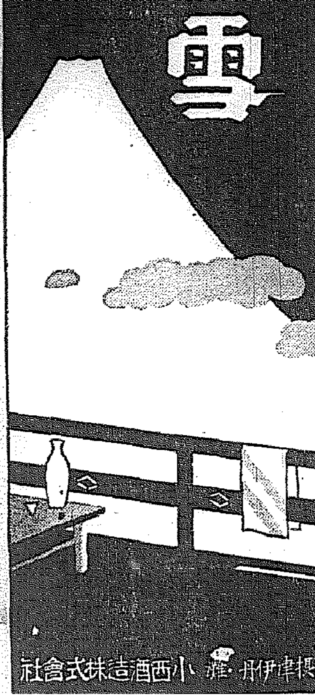

銘酒 白雪

攝津伊丹 小西酒造株式會社

●頭痛にはやつぱりノーシンが一番だ

即席 蜂カレー

本場の味のライスカレーを召上れ

●榮養素八種を含む●

蜂香味料本舗 今村彌商店

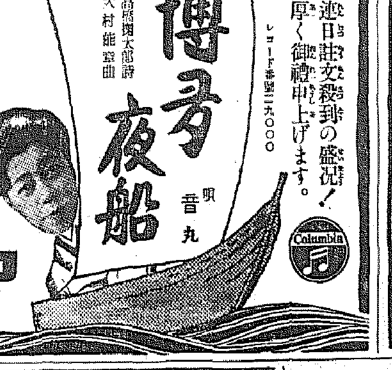

博多夜船 高橋掬太郎詩 大村能章曲 唄 音丸 レコード番號二九〇〇〇

連日註文殺到の盛況！厚く御禮申上げます。

曠野の彼方 松平晃 レコード番號二九〇〇一

七里ケ濱 高田稔 レコード番號二九〇〇三

主は舟乗り 音丸 レコード番號二九〇〇五

製造發賣元 株式會社日本蓄音器商會

コロムビア 黒盤十吋 一・〇五

秋のピクニックへ！

西氷庫 葡萄園行

◇途中下車が出來マス

京軌遊園地

奉恩寺方面へ！

京城軌道 電 光化門 二九九〇

生徒募集

女子ニ限ル・申込受付毎日午前十時ヨリ夜九時迄（月謝四・五〇）

邦文タイプ科 三ケ月卒業 晝間組 夜間組

長谷川町（公會堂隣）電話本局(2)六七九

京城青年會學校

村上内科小兒科醫院 京城黄金町三丁目取引所横通り 院長 村上龍藏 電本六一三番

イカリソース

日本一の産額 日本一の品質 日本一の信用 日本一づくめ

產婦人科（入院隨意）醫學博士 橋本吉藏 京城府岡崎町七 電竜山五八〇番

フミキリデ グリコ モツテル

養毛 美髮に一番よい 美孃香油 美孃ポマード

カッシロール

學界の視聴集めて 高勾麗の古墳群發掘

先づ大同郡長水院里から 小場研究所長一番乘り

さて何が出る

【平壌】考古學界の視聴を半島の一角に集めて行はれる高勾麗古墳發掘の日は愈々迫つて來た、先づ一番乘りに世界考古學界の第一人者小場恒吉研究所長が九日夜平壌ホテルに入り、續いて十日夜京城から有光、澤の兩氏が入壌、十一日は朝から平壌博物館研究室に小泉、田澤の兩氏を加へて發掘すべき古墳につき協議した結果、大同郡柴足面長水院里の東南方一里の地點にある古墳群の二基に先づ鍬を入れることに決定同古墳一帶は曾つて故關野博士が一度調査してゐるので遺物に期待はないが相當に期待がもたれてゐる一行は十三日現場に到り長水院里普通學校長宅を宿舍に充て十月中旬まで發掘を續ける豫定であるが、調査が順調に進捗すれば更に大聖山南入口の林陂面の古墳群に手を入れる豫定計劃である、右に對し小場樂浪研究所長は語る

すでに盗掘に遭つてゐるものばかりで遺物に期待はないが、ただ壁畫に興味をもつてゐます、二、三取り殘された遺物があるかも知れませんが曾つて關野先生が調査しておられますのでたいしたものは無いでせう、遺物の調査といふよりも如何にして盗掘されたかといふことを調査するといつた方が本當でせう

興味の鐵斧 文字入りは嚆矢 骨董屋から發見

高勾麗發掘に興味をそそがれてゐる時、街の骨董屋から偶然にも樂浪發掘以來、はじめてといふ文字入りの鐵斧が發見されて貴重なる參考資料を提供した、この鐵斧は巾二寸四分、長さ四寸二分柄を着ける上部の厚さは一寸といふ、たいして大きなものではなくこの種のものは從來數個發掘されてゐるが今回のやうに文字のあるものは最初である、この文字は『大河五』と隣刻され『五』の字のみ小さく書かれてゐるところを見ると數個ある中の番號ではないかと思料されるが『大河』は人名でもなくいまのところ全く意味が解せられないので興味ある研究資料とされて來た、幸ひ高勾麗發掘のため入壌した小場樂浪研究所長も滯在中なので近く研究資料を提供するものと見られてゐる

釜山見本市

【釜山】商工會議所主催の第五回見本市は既報の如く十一日から二日間産業奬勵館で開催、出品參加五十二商店に達し、風水害の打撃を豫想されたに拘らず慶南北、全南北その他各道からの地方當業者の來會多く續々取引成立する盛況である

母性愛は強し 溺れた子供を救はんとして 哀れ母子溺死の慘

【大邱】十日午後四時頃府外城北面伏賢洞二五七金永順さん([illegible])の三男永煥君([illegible])は五男の部煥君([illegible])と二人で自宅前の約三百坪位の池の傍で遊んでゐたところ部煥君が誤つて池の中に落ち込んだので救助に飛び込んだが泳ぎを知らぬため二人とも溺れてゐるのを母親の金永順さんが發見まづ岸に近い方の永煥君の手を取つて引揚げた後更にもがいてゐる部煥君を助けるために飛び込んだもの、泳ぎが出來ず哀れ遂に母子もろとも溺死した

平壌城陷落 記念日の行事

【平壌】わが國の大陸經綸上に一ポイントを劃した平壌城陷落の九月十五日は目睫に迫つたので、平壌府ではこの第一回記念日を盛大に擧行することにし目下諸般の準備を進めてゐるが、祝賀會には日清戰役從軍義勇者に記念品を贈呈することにし、殊に忘れることの出來ない愛知縣東加茂郡松平村に餘生を送つてゐる原田十吉氏をはじめ京城の菊池謙讓、岡田義政氏等に案内状を發送することにした

安州の火事 二戸を全燒

【安州】十一日午前四時頃邑内七星里中華料理福盛館こと孫松山方から出火、同家は古い木造二階建の上にペンキ塗りのため火の廻り早く、全戸忽ち紅焔に包まれ、隣接の平南翁料理店方をも全燒、警察官、消防組等の必死の活動でやつと午前五時半鎭火した

本夫殺し 不義兩人に 死刑を求刑

【平壌】情夫のはて本夫を殺害し死體を線路上に遺棄し列車自殺を裝はさせんとした平南德川郡德川面立城里二七一崔德淳([illegible])こと同里四六放林鎭植の兇悪事件にかかる殺人被告に死刑を求刑、往來妨害事件の公判は十日平壌地方法院で藤武裁判長、高橋、崔兩陪席判事立會の下に開廷、檢事は死刑を求刑したが判決言渡しは十七日

仲仕の受難 荷役中轉落死

【仁川】德島生れ府内花町一ノ九二藤島辰太郎([illegible])は十日午前六時三十分頃、築港第六號岸壁に繋留中の汽船神代丸の荷

稅金未納で 電話差押へ

【沙里院】沙里院稅務署では國稅第三種所得稅二十餘圓を滯納中の沙里院某公職者の電話(二〇四番)を差押へ十七日午後一時公賣に付する旨公示した、電話の公賣はこれが最初であるだけに一般から注目をひいてゐる

江界を戰慄させた 六名燒殺事件

暴虐な三名の被告法廷に立ち 憎らしく事實否認

【新義州】三年前江界に惹起された江界林業學校長河野龍三氏一家五名及び同家の寄宿生の六名を殺害放火した事件の第一回公判は十一日午後一時から新義州地方法院で裁判長、大森檢事立會の下に開廷、被告山東省生れ王正選([illegible])、李吉正([illegible])、顏希孝([illegible])の三名は事實審理に入るや冒頭から犯行の一切を極力否認し當時の犯行を認めるノミや斧をつきつけられても、これはもと自分のものであつたが現在では前川面の南といふ人に讓つてゐたとビンからキリまで否認をつづけ、放火用に使用したマッチも自分のものではなく警察のものだ、自分のものであると自白したのは警察の拷問に堪へられなかつたからであると申立て、第一回公判は極力否認、否認で押し通して閉廷した

慶州の強盗 汽車で逃げ つひに就縛

【大邱】去る八日未明慶州郡川北面神之里金仁點方に侵入し貯金の抽出しから現金十數圓を強奪中であるが現金四百八十八圓所を所持してゐた した犯人は所轄署の活動によつて十一日午前七時頃中部線某驛で下車しつつたところを難なく逮捕した、犯人は統營郡[illegible]里李達で目下取調べ中

統營公普校 雨漏りで休校

【固城】今回の災禍で著しい損害を蒙つた公立普通學校では九日夜からの雨がひどく漏り出したため遂に十日は休校したが、固城校のみでなくこの雨がなほ降り續けば郡内の各校が休校の已むなきに至るのではないかと憂慮されてゐる

統營郡に救濟陳情

【統營】既報、這般の颶風で慘害を蒙つた郡内各漁村の復舊について郡でも各方面に亘り財源の捻出に頭を惱ましてゐるが、十日閑山面漁業組合から『哀れな漁民を一日も早く救助して下さい』との長文の陳情書が提出された

遺族の仇討 加害者を恨んで 散々狼藉を働く

【馬山】既報、四日、些細なことから喧嘩となり、府内壽町路上で石町一五〇花山商運搬夫成根([illegible])に蹴り殺された、上南洞二二七自轉車商金光伊([illegible])の遺族は加害者柳一家に對して日頃の怨恨と激怒し七日夕刻柳方を襲ひ、家族に暴行を加へたので、柳一家は恐れをなし八日朝何れかへ逃げ去つた後へ又復金一家族が押し寄せ、家屋を散々破壞するなど狼藉を極めるので、馬山署では家族三名を檢束取調を加へた

出張途中で 公金を費消 散々遊興した上に 暴行働き拔手失敗

【大田】全北南原郡農會技手金龍吉([illegible])は十日公金六百圓を所持して、慶尚方面に出張の途中大田驛前で下車し、某樓に登樓して四十六圓餘を遊興に消費し、更に大田驛構内で暴行を働き警察官に檢束され大田署で保護を加へるとゝもに身元照會、嚴重取調を加へた

教育會總會 水害で中止

【釜山】十月下旬釜山で開催に内定してゐた朝鮮教育會總會は過般の南鮮地方の大風水害により釜山開催の豫定を變更の已むなきに至り中止となり變更地と期日について教育會本部で追つて發表することになつた、從つて去る八日の府會で追加豫算として計上に決した總會出席者の接待費千三百圓は自然消滅となつた

咸北辭令 (九月四日)

會寧郡屬 道慶 直一 慶興郡在勤を命ず、道出納吏を免ず
鏡城 同 松岡 榮一 慶興郡在勤を命ず
清津府屬 韓 周 稷 兼任郡屬、慶興郡在勤を命ず
慶興郡屬 岸井 清七 會寧郡在勤、内務係主任を命ず
清津府屬 小川 五郎 任郡屬、慶興郡在勤、内務係主任兼庶務係主任、道出納吏を命ず

優渥な聖旨傳達 牧野侍從具さに慘害地視察 忠北道民ただ感激

【清州】畏き邊より差遣された牧野侍從は十一日午前十時五十八分京城驛出發、白井宮内屬、今吉拓務事務官、鈴木本府林務課長、北村屬事務官、その他を隨へ鳥致院まで出迎への金知事、中野警察部長、岸本地方課長、堀内清州郡守、桑原清州署長、有賀清州邑長等の案内で午後二時四十分、道廳職員をはじめ代表者多數の出迎へをうけて忠北道廳に入り知事室に少憩後第一會議室で金知事に對し有難き聖旨を傳達され、金知事は恐懼感激の涙を浮べて聖旨を奉戴した式後牧野侍從は知事室で金知事から管内風水害狀況を具さに聽取し直ちに記念館で記念撮影後三時半道廳出發郊外清南驛に車を停めて、金知事から市内の水害狀況を聽き四時清津館に投じ、一泊の上翌朝八時出發、忠州、堤川、丹陽各郡内奥地の水害狀況視察に向つた

善後措置に 萬全を期す 聖旨を傳達されて 金知事道民を激勵

去る八月中旬前後二回に亘る稀有の暴風雨のため本道の被つた慘禍の深甚さ、形容に絶するものあり洵に憂慮措く能はざる次第であります、然るところ畏くも天皇陛下に於かせられましてはこの報を聞し召され特に侍從牧野子爵を御差遣遊ばされこの罹災地方の災害實狀を視察せしめらるゝの御沙汰あり忝けなくも本日優渥なる聖旨を拜戴致したのであります天恩無窮洵に恐懼感激に堪へませぬ災害に罹く赤子共の感泣は勿論非常に努りたる衆庶亦聖恩に感應し大に奮起を促し得ると思ひます、この上は謹みて有難き大御心を體し奉り災禍の善後措置に渾身の努力を傾注し以て聖旨に應へ奉らんことを期する次第であります道内官民均しく强き感銘をもつて復興事業の完成に協心戮力せられんことを切望致します

牧野侍從 慶南道内の 慘禍を視察

【釜山】優渥なる聖旨により御差遣された牧野侍從は左記日程により富永學務局長、伊藤學務課長、今吉拓務省管理課長等を随へて慶南道内の水害狀況を視察されることに決定、なほ十九日午前十時道廳で聖旨傳達式を擧行の筈

九月十八日大邱より午前十時一分三浪津着同十時五十分三浪津發午後三時十五分晋州着被害地視察午後六時三千浦着神野旅館投宿▲十九日午前十時關風丸にて三千浦發午後五時釜山着道會議室投宿▲同二十日午前十一時釜山發海雲臺溫泉ホテルにて休憩の後同夜連絡船にて歸東

五十八頭の豚泥

【平壌】府内西城里八九鄭湧明料理店一犯金鍾禹([illegible])は大正十四年頃銅屑

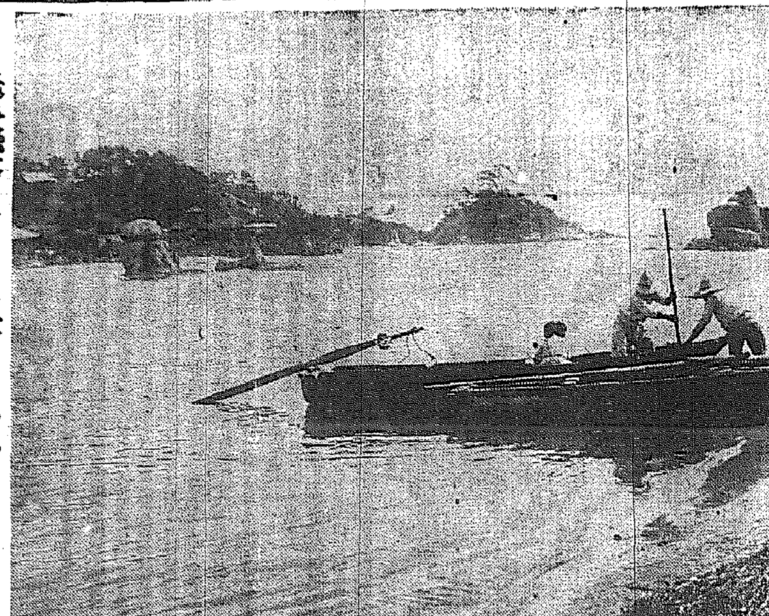

陸變じて海と化す 水禍の海金剛立石里附近

惡運の強い強盜

なんと百九回の新記録 共犯者も十六人到る處に配置

二千圓稼いで就縛

【甘】去る六月二十日午前二時頃黃海道海州郡大坪面開谷里武田明氏方に朝鮮式匕首を携へた三人組の強盜押し入り家人を脅迫したので同氏も日本刀を揮つて反抗したので一物も得ずに逃走した事があり當時警察では犯人捜査に不眠不休の活動を續け二ケ月目の八月二十日全北益山郡黃登面大鶴里黃德煥方に立廻つた扶餘郡良化面石城里生任所不定永業者吳金燒([illegible])を逮捕し更に九月二日黃陽郡黃陽面市場で共犯扶餘郡石城面石城里李萬植([illegible])らを捕へ嚴重取調への結果、金燒は昨夏八月黃陽郡走出面再時里で同面面長朴正喜氏([illegible])方から五回にわたる財物を強奪した外、黃陽郡黃陽面上澤里安鍾龍([illegible])、公州郡邑西面[illegible]方等を襲ひ[illegible]と共に到る處で強盜を働き百九回にわたり[illegible]と共犯者は[illegible]安部郡成歡牛市場で[illegible]して金塊二百圓位、青陽郡赤谷面美堂里李應淳方で現金百四十三圓、青陽坂元末蔵方で金時計一個([illegible])その他百九十五圓餘の現金その他百九十五圓九十五錢を奪取した

國防化學協會 あす發會式 講演會開催

【釜山】創立準備を急いでゐた釜山國防化學協會の設立許可は各方面の諒解を得るに至つたので十四日午後二時から府會議事堂で發會式を擧行し同夜は公會堂で大講演會を開催することになつた役員と講師は左の通り

會長府尹山本坂太郎▲副會長

旅行案内所 大邱にも開設

【大邱】日本旅行協會では十五日から三中井大邱支店内にビューローを設け乘車券類の發賣は勿論旅行の計畫、旅に關する一切の相談を引受け出來るだけのサービスをすることゝなつたが、旅行者への一大福音であるとは勿論躍進大邱の宣傳紹介上にも無くてはならぬ機關として非常に歡迎されてゐる

大風水害の副産物 失業者街に溢る

江陵に大擧して押しかけ 血眼で職をさがす

【江陵】今回の水害で家は流され耕地を失ひ家族を抱へて働き口を探し歩く避難民が街に溢れてゐるところへ鹿島の昭和金鑛と玉溪の三陟金鑛が今回の風水害で被害を受けたため休業したので鑛夫達が五百餘名も江陵邑へ押しかけ、更に江陵商事會社、東海商事會社、京江陸運會社の自動車も交通杜絶のため休業して三百餘名の從業員が失職し、その中には困つた揚句こそ泥を働くものなどもあつて大部分、二千餘圓の窃盗を働いた事件も一、二の一味を除く外十日までに殆ど逮捕し嚴重取調べ中

おどばるーむ

◇……【南】多望の將來も一寸したケチがついて退官すると間もなく死亡し、それに續いて長女も後を追ふといふ聞くも痛ましい元非高警察長であつた宮橋さんの一家に對し『あれは昭和四年の警大敗戰の祟りだ』と信者達の惡意

◇……ところで今度の第二回戰の第一職に起つた泉川署長、戰後にその事を聞きアノ仙波侍從を挿しながら『そんな事聞くと氣持はよくないネ』と氣味惡がると

◇……しかるにどうです裡里署長に大聲嫌で彈壓すると警察するといふことになり、今度は再村新井高署長が第三回彈壓であの御殿を取毀し整備することになりやあせんか

腦溢血シーズン來る

あなたのタイプが氣遣はれます

海貴來本舗 河合洋行主談

血色のよい頭髮の薄い肥つた人 痩せぎすで筋張つた人 共に腦溢血・硬化症。體質です 用心すべき秋が近づきました

腦の血管の破裂する恐ろしい病氣、唯の一言も發する間もなく倒れて意識を失ひ數時間後には冷たい體になつてしまふか、又は一命を取止めても廢人に等しい半身不隨のヨイ/\となつて味氣ない餘生を送るといふ、恐ろしい腦溢血、中風症、又極めて輕症に屬するものは片側の手足が硬ばりシビレ仕事の運びが幾分のろく片側の足が重く感ぜらるゝ程度の中風症。皆秋口からだん/\多く發病するのです、今から直ちに豫防の方法を講じませう。

腦溢血中風の原因は今更申すまでもなく動脈硬化症といふ血管壁の彈力ある組織が破壞されて血液の流れに對し適應できなくなり脆く破れ易い狀態に硬化した結果一番破れ易い腦動脈が破れるのであります。

此血液の流れに適應できないことを血壓が高いと申します、でありますから動脈硬化症には高血壓が附物です、高血壓には動脈硬化症が附物です。

秋口からは色々の關係で血壓が動搖したり、高くなる時ですから腦溢血も非常に多くなつて來ます、此腦溢血シーズンにはゼヒ御身を護る良藥が必要です。そして動脈硬化を治療し血壓の動搖を防ぎ高い血壓はよく整へれば血液ジュンカンに障りなくまことに安心して活動ができ得るのであります、それには多年實驗を重ねた海草精劑海貴來の服用が肝腎であります、四十歳以上の人々で常習飲酒家喫煙過多の人、心身酷使者、肉食過多の人或は既往症として梅毒、鉛毒、腎臓炎、糖尿病、等ある人も早期に動脈が硬變して高血壓を來してゐる人が大部分であります、高血壓の一症狀は、肩がこり、頭が重く、便秘して頭痛が起り時々めまひ立暗みに悩み、手先足先が時々シビレ、動悸息切が人一倍あります。

海草精劑海貴來を服用して 動脈の硬化を治療し血壓を 整へ血行障害を除けば 中風ちうきも快方に

腦溢血中風はとりわけ豫防が大切であることは申す迄もありません、以上述べました如く血管壁の破壞即ち動脈硬化は腦の充進を起し腦溢血を發作する段取となるのですからこの經路を考へれば豫防の方針も明かであります、酒の量を減じ、煙草を節し、心身の休養を心掛け、既往症がまだ體内に潜んでゐたら根治することが大切な豫防法です、そして四十歳以上の人は常に海草精劑海貴來を服用して動脈硬化を治療して血壓の動搖を防ぎ高い血壓は程よく低下せしめ血流をよくすれば腦溢血中風の不安も除かれることになります、殊は血色のよい頭髮の禿げ氣味な肉の肥つた人は之を腦溢血タイプといひ腦溢血の第一候補者であります、又反對に痩せぎすで筋肉の筋ばつた人は之を硬化症タイプといひ中風發作の危險のある人です、共に用心すべきであります。

腦溢血後の中風で半身不自由、言語不自由、三度の食事から便所も不自由、行歩人の手を借りねばならぬ様なお氣の毒な方も決して悲觀することなく氣永く海貴來を服用して居れば一日一日と血行障害は除かれて自然回復の日が近づいて參ります、急がず焦らず海貴來服用が大切であります。

高級海草から 生れた海貴來

吾國海草學のオーソリテー三宅理學博士は幾百千種の其中から珍しい有精作用で太平洋沿岸で繁茂する高等海草を發見されて學會誌上で發表されたものと同種屬のものの有効成分を抽出したものが海貴來の主劑となつてゐます、他の一般ケルプミール狀態とし之から貴重化學劑や漢方藥、ホルモン劑の如き血壓下降藥とは自ら異つてゐます、故にもし海貴來を服用者が永く特藥とした場合は常に血壓の正常を保ち血行を良くし腦溢血の恐怖を忘れるのであります、頭重歩ない人々、めまい、肩の常にこる性の人、頭痛、耳鳴等を惱む人も一層服藥の必要を感ずるのであります。

海貴來主効と藥價

動脈硬化症、血壓亢進症、腦溢血、中風、腦神經衰弱、神經痛、リウマチス、心悸亢進、頭痛、不眠、便秘、肩凝、腰痛等

藥價 百九十二錠入二圓、四百八錠入四圓、六百四十八錠入六圓、千二百錠入十一圓、二千四百錠入二十圓、御金注文は送料不要 代金引換は送料二十五錢を要す

本舗 東京市本郷區菊坂町五二番 河合洋行、振替東京四六一八二番 電話小石川五一一二番

イギリス最新童話 (飜譯)
赤シャツ少年と犬

メリー達がキャムプしてゐる島の廻りを、毎日ボートに乘つてくる／＼廻つてゐる赤シャツの少年がありました。メリー達は勿論この少年の名前を知るはずはありませんが

〽そ〽 のシャツの色で〃赤シャツ〃といふ呼び名をつけて呼びました。或る日ジミーは赤シャツに聲をかけて陸に上つて遊ばないかと誘ひました。〃赤シャツ〃は〃オーケー〃と笑ひながら上陸しようとすると伴れの犬『ケン』が恐ろしいけんまくで吠えつきました

〃この犬噛むかね〃

〃いや大丈夫よ〃

とメリーがいひましたが赤シャツは小石を投げながらボートに歸つてしまひました

……★……

一番上の兄トムソンが街からこの島に來た晩、お母さんとトムソンは樹間に坐つて、海の向ふに入る赤い日を眺めてゐました、彼等は目が全く夜して海暗くなるまで松の林で〃かくれんぼ〃をしました、雨の晩はトムリンはギターをひきねむくなるまで歌を歌ひました、メリーは

〽雨〽 の晩が、一番好きでした、柵床は氣持がよいし、窓の外の松の木に雨がぱら／＼あたるし、部屋の丸木のほのほがちら／＼する中に、トムリンのギターの音がほんのりと夢の國にさそふからでありました

……★……

〃赤シャツ〃は時々島のまわりを廻るが陸に上らうとはしませんでした『ケン』は彼を見ると、きつと吠えるので彼もまたボートからどなり返したり、小石を投げたりしました或る朝、メリーたちはハイキングに出かけることになりしまた、リユックサックの中に握り飯だの、ドーナツだのをつめ込んで飛び乘んでボート碇揚に下りて來ました、『ケン』も彼等について下りて來ましたが、いつもとちがつてびつこをひきながら、何んとなく淋しさうな顔をしてきました、トムソンが『ケン』の足をかはるん、調べて見て『ケン』の元氣のないわけがわかりました、これは後の左足が何かに切られて赤い血がにちみ出てゐるのです、お母さんが

『ケンや私達が歸つて來るまでおとなしくお留守をするのよ』といつてボートを漕ぎ出した時、

『ケン』は頸をたれて悲しさうにそこに立つてました、〃下ろしてよ、私もケンと一緒に留守番をするから〃とメリーは叫んでボートから下りました、そしてみんなが〽海〽を渡つて行くのを眺めながらメリーは淋しく悲しくなりました

……★……

間もなく彼等は向岸の陸にあがりました、メリーが白いハンカチを振る間に彼等の姿はやぶの間に見えなくなりました。行けば路ばたのイチゴをつんだり、やぶから飛び出した兎に驚かされたりしながら、こんもり茂つた森を通り拔けて、青い池のある平地に出ました

〃こゝで休みませう〃

と彼等はドーナツの袋をひろげました、トムソンは池の上に浮んでゐる鴨の子にビスケットのきれを投げてやりました。慾の深い灰色のやつが、兄弟の鴨をおしのけてビスケットのきれをひとりじめにしたりするのを眺めてみました

〃アレごらん！〃

突然ジミーが叫びました

〃あそこに見えるのは僕達の〽島〽 おやたいかね〃

〃ほんと、あれは僕等のキャンプよ、しかしお島に霧がかゝつてゐる人達は何だらうね〃

〃不思議だね、何でせう〃とお母さんも心配さうな顔

……★……

みんなが見えなくなつてからメリーは『ケン』をつれてキャンプにもどつて來ました、向ふの海面には〃赤シャツ〃がボートを漕ぎまはしてゐる外何も見えませんでした、メリーはあのいたづら子が上つて來て『ケン』に石を投げてくれなければいゝがなどゝ思つたりしました、みんなが居なくなつた島はさびしかつたが、しかしメリーはちやんとお〽茶〽を沸かしておいてお母さんをびつくりさせてやらうと、キャンプの中をきれいにかたづけてから、今まで一度も使つたことのないガスランプに火をつけて水を汲みに泉の所に下りて來ました、水を汲んでキャンプに歸つた時メリーはびつくりしました、ランプが燃えてゐるのです、メリーは汲んで來たバケツの水を、ランプにぶつかけましたら返つてまつ赤な焔がひどく立ち上りました、メリーはお母さんと兄さんの毛布を引つぱり出してランプの上にかぶせましたが、毛布までが燃え立つてメリーはたうとう泣き出しました、その時、突然〃恐れることはないよ、みんながあそこに來るから〃といふ聲にメリーははつとしました、そこに〃赤シャツ〃が〽息〽をきらしながらかけつけて來ます

〃犬がまた私の仕事を妨げたけれども私はこの番をかまれたが走つて來たよ、消防隊のおちさん達があそこに來るから大丈夫だよ〃

……★……

火は消えました、おちさん達があまりに汚れた顔をして驚きさうに見えましたのでメリーは〃赤シャツ〃とともにレモンをしぼつてお茶を作りお鍋に飯づくりのお茶會を開きました、その時恰度お母さん等が向ふからこちらを眺めてゐたのです、それから〃赤シャツ〃と彼等はすつかり仲好しになりました、或る日〃赤シャツ〃も一緒に〽水〽泳着のまゝで夜の上で運んでゐた時、一番末の弟ジミーが〃この頭の赤シャツ君は『ケン』に石を投げた時の赤シャツ君とはまるでにかの人のやうだね〃といつたのでみんな笑ひました、日向ぼうとしてゐた『ケン』まで〃赤シャツ君〃の手に鼻を押しつけて、なでてもらひたいやうな顔をしました

珍カメレオン
死なねば眞の色が判らぬ

南洋から歸つて來たわがデ杯代表庭球選手山岸二郎君が九日京城お土産のカメレオン八匹を抱へて上野動物園に現はれた、この種類は動物園でも始めてなので飯島園長以下大喜び、身長は三寸ほんとうの色は死んで見なければ判らぬといふ困つた奴、早速木の葉かくれに姿も色もかくしたところを寫眞

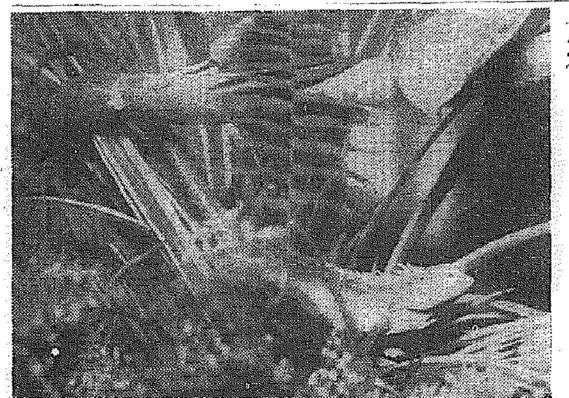

後藤又兵衛 (123)
大島伯鶴演 中江正美畫

名主の許へ

岩村七郎次は、下役澤木丈助に

『さア、此の腰の刀と金子を受取るがよい。これは浪花にまゐつた時求めたもので、中身は來國俊である、拵へも悪くはない……』

『まことに結構なお腰の刀で?』

『お前の脇差としては過ぎてゐる、所で、婚禮の時日を取極めようと思ひ、先刻暦を出して調べて見たが、當月はどうも吉い日がない。ソコでナ、傍から暦を取寄せてみたが、これにも當月吉日が出て居らん……』

と、言つたから、丈助は聞いたが、何處の暦を見ても惡い日は無い。暦によつて吉凶の異つてゐる理由はないと思つた。

『兎に角、先方の意思を取次がねばならぬと、

『何でございます。此儀の御親談について、手前も種々とてみましたが、あまりに御身分が不釣合ひで御座いますから、これは其の御見合せになりませうかと存じまする方が、よろしいかと考へます』

と、遊ばはしに斯う言つて、七郎次を說伏させようとすると

『ウーム、それは貴殿が申さずとも、元々不釣合ひを承知で申込んだのではないか?』

『左様でございませうが、段々、間合せますに、清太夫の娘には既に、許嫁があるさうでございます』

『ナニ、許嫁があると申すか?それは、何處の何者だ?』

見る／＼七郎次の顔色が變つた。

『佐渡村の名主六右衞門の次男だと申しまするが……』

『何? あの六右衞門の伜である、と、措々、不埒な奴じや』

と、言つたが、何方が不埒だか解らない。併し、岩村七郎次としては、此の場合是非の善惡を判斷するほど頭に餘裕がなかつた。

『憎い奴である。さうか。イヤどうも致し方がない。此の腰の刀と金子十兩は、貴殿にはやらぬ。取戻しである。』

話してゐる所へ、女中が出て來たので、

『何か、用事か?』

『アノ御酒の支度をしてまゐりましたが』

と、言ふと、七郎次は、不機嫌な顔を見せて

『其方へ下げて置け！縁談の成功致さぬ上は、澤木に酒を飮ませるには及ばん。さア丈助歸れ……』

と、怒つてゐる。丈助が、

『まア、お頭お待ち下さい。手前が、清太夫の樣子を想像致しますに、六右衞門の伜六之助と許嫁になつて居ると申すは、當座逃れの策略かと察しまするが』

と、言つた。

『ウム、策略であつたら、如何すると申す?』

『されば、是から六右衞門の許に參つて、問合せて見ることに致しませう。果して此の事が眞實でありましたなら、お頭、お諦め下さい。萬一清太夫の作りごとでございましたら、手前から談判に及びまする』

と、言つたので、七郎次も何程か怒りを解いて、

『然らか、デハ、萬事貴様に委せる……コレよ酒を持つて來い』

澤木丈助は、これから馳走になつて、一杯機嫌で佐渡村の名主六右衞門の許を指して出てきた。

スルと、一方、日直清太夫は、丈助を歸すと直ぐ六右衞門の許へ出てきて『偖、六右衞門どん。貴下にお願ひ申したいことがあつて出て來ましたが、何卒此事を承知して戴ひたいが』

と、言つた。六右衞門が

『改まつて、如何言ふ御用で御座ります?』と訊く。——

お八つにもよし 食後にもよし 果物お料理

煮梨 梨の皮をむき、適當の大きさに切つて水と砂糖を加へて十分煮て、そのまゝ冷し、汁と共にすゝめます

バナナ黄金揚げ バナナは小さい綺いのを選び、皮をむいて泡立てた卵に入れ、次にパン粉に轉がし、ヘッドかサラダ油で五分間揚げます。小さいのを一つづつすくひ取るのが面倒ですから揚金製の籠に入れて揚げると便利です。油を切つて、砂糖にころがせばお八つによく、肉のつけ合せとして食膳にも上せられます

燒き林檎 林檎は丸のまゝよく洗ひ芯をくりぬいてその中へ砂糖五、バター一の割合にまぜたものをつめ、淺いパイ皿になるべく焦げつかぬやうに少量の水を入れて林檎の下部がひたるやうにしてオヴンで燒きます。蜜汁が流れ出して水と混りますから、すくつて時々林檎にかけます。皿に盛つてソースと共に添へてすゝめます

揚げ林檎 皮をむき芯をくりぬき二分か三分の厚さに切つて赤酒葡萄に數分間浸しておきます。衣はメリケン粉二十匁に鷄卵一個、牛乳少量を用意し、鷄卵をよくといてメリケン粉を混ぜ、牛乳で溶いて卵白を泡立てゝ加へます。サラダ油かヘットを煮立たせ衣をつけた林檎を揚げ、油を切り粉砂糖をかけて頂きます

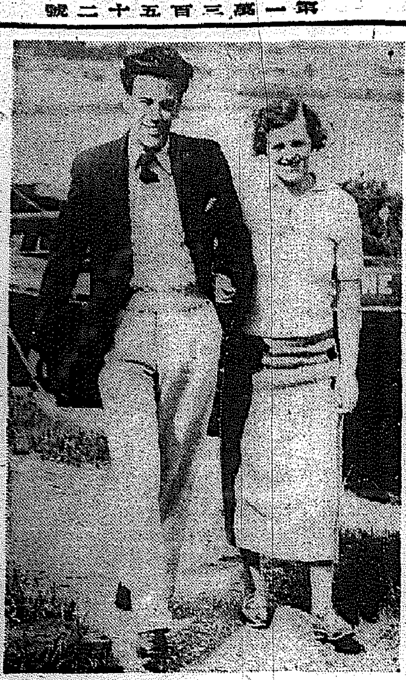

(寫眞は仲の好い御兩人)

男性轉向者のその後

【ロンドン通信】女性から男性に轉向して世間をアッと言はせた例の女子鉛丸投げのチャムピオンだつた英國のマリー・エディス・ウエストン嬢、改めてマーク・ウエストン氏は其後男性として結婚して居るが、最近女性時代からの友のアルバータ・ブレイ孃と新婚して又復世人をアッと言はせた

牛山さんらの美容行脚

東京銀座ハリウッド美容院主任牛山千代乃さんと絹ゆきさんは今度朝鮮見物兼美容術の宣傳とイロンな意味で來城、光化門京城三越で講習會を開いたが十日から三中井で同じく美容講習を行つてゐる(寫眞はお二人と京城ニッチ美容院の妹さん)

家庭重寶記

煮崩れに明礬 おさつや栗などを煮る時、只煮ては崩れて形がきたなくなりますところが一匙の燒明礬を入れて煮ると、身が引しまつて、決して煮崩れるやうなことはありません

鰹節を買ふ時 鰹節を買ふ時には、一本づゝ兩手に持つて拍子木のやうに叩いて見る事です、かちかちと冴えた音のするのは上等ですが、下響になると濁つた音がします、これは簡單で正確な見分け方です

鐵瓶の金氣 鐵瓶の金氣のぬき方はいろ／＼ありますがとても完全に拔け切らないものですが、黒砂糖を一斤ほど入れて、眞なかにくたくた煮てゐるとすつかり取れてしまひます黒砂糖は固まりになつたもので砂糖屋へ行つて極く粗糖を貰つてくればいゝのです

芯のある飯 御飯を煮損じて芯のある場合は、お酒をぱら／＼と振りかけて、ごく細い火をつけ長く蒸すとふつくりと柔かい御飯になります、若し焦げ付かせて臭みがついたら、御飯の上へ小皿を置き、消炭を盛つてふたをして置くと炭が臭ひをすつかり吸取つてくれます消炭がなかつたら、乾いた普通の炭でもよろしい

新案漫畫合戰 (90)
(カケアヒ)

醫學博士 瀬野勇氏創製
醫學博士 木下東作氏推奬

マルピ
オフナール

執務のつかれ ← 船車よひ ← 二日よひ ←

主治効能 肉體的、精神的一般疲勞、精力減退、睡眠不足其他過勞に因る頭重、頭痛、スポーツ時の心悸亢進、息切れ、船車暈、山暈、二日酔、惡酔

包裝、定價 拾錠入 金參拾錢 貳拾錠入 金五拾錢 五拾錠入 金九拾錢 百錠入 金壹圓六拾錢 五百錠入 金六圓五拾錢

製造發賣元 大日本製藥株式會社 大阪市東區道修町 東京市日本橋區本町
全國到る所ノ藥店ニ有リ

健胃固腸丸

登録商標

ニセ物あり マークと名義に御注意乞ふ

秋だ、サア働かう！ 其の爲にはうんと食べて、うんと肥えねばならぬ。

夏の不養生で衰へた胃腸に、どうして活潑な活動を期待することが出來やうか？ 本劑の服用で速かに健康な胃腸に取戻して下さい。

二十錢 五十錢 二圓 五圓 三十錢 一圓 三圓 十圓

本舗 大阪 合資會社 谷回春堂

待つた〃なしの一番勝負！
五實業どこが勝つ
開かれた野球秋リーグ

いよ〳〵秋季實業野球リーグが始つた、スケヂュールに發表された通り十二日の殖銀對鐵道戰で火蓋を切つたわけだが七月中旬から八月一杯降り續いた雨の爲に各チーム共練習不足に悩まされてをり特に今回は一回戰のためその日の調子一つで大事な星に影響し、短期間のため更にリーグ進行中次第に調子を整へるといふ事も困難なのでどのチームの優勝になるかは非常にむつかしい狀態である、各チームについてこれを見ると

殖銀

春の王者、殖銀敗るのニュースにファンは驚いた、本社主催の全鮮爭霸戰の準決勝で西鮮の強敵兼二浦日鐵に一點の失點から敗れたもの丶やはり期待されていゝチームである、爭霸戰に於ける青木君は二試合共終回を救援投手に讓つたが、春に見られる快調でインコーナーを狙ふ曲球に凄味を加へて來た、宿投は望まれないにしても高島、赤崩君を控へて投手陣にやゝ愁眉を開くものがある守備陣は內外野共鐵桶を誇り、春とは多少のオーダーの變化を見ても攻擊の強さは依つてゐるからやはり警戒すべき第一チームである しかし他のチームの進境が著しいので、一歩頭を讓れば他チームの奇襲につけ入れる恐れがあるので安心は出來得ない

鐵道

現在このチームには數年間見られた様な勢力に缺けてゐる、稲垣、單共球運もあり頭腦的に訓練されてゐながら九回完投出來得ぬ悩みがあり、攻擊もチーム全體がスランプに陷つた形で長打に缺けてゐる、打を恐れ過ぎる選手に缺けてゐる點が最も大きな悩みとなつてゐる

遞信

この秋に最も期待されるチーム例の只松監督のスパルタ式訓練によるチームワークの堅さを加つて而も雜誌級の大森を筆頭選手を揃つてゐる、更に都市對抗選手に選ばれた中島投手に非常な好調が見られてゐるのでこれがリーグ戰中持續されゝば最も怖るべきチームであらう、打擊も光武、駒井、高田、中島、島宮君らがいゝ當りを見せて新球場で威勢してゐるので、更に躍進を來さない限り今秋の覇者こそ見ものと思ふ、河野、千田、有田、山中、西田君等打力の當りがつけば面白い試合が見られるものと思はれるが、何にしても技倆が豐富なのが強みである

京電

滿洲遠征で惜敗してゐるこのチームの唯一の強味は久しくスランプにあつた左腕本投手が最近往年の好調を取返して、完全にカムバツクしたことである、スピードは以前と變れないが、アウトシュートするコーナーの曲球に凄味を加へ、滿洲での惜敗をかつて捕捉陣を燃やしてゐるから恐ろしい。これに中村國調子が調子の持續になる鐵壁によつて守備に自信を持つてゐる、攻擊陣は特別の顯色がないでもないが、試合に臨むと奇妙に強い度胸を持ち試合を作るので、やはり鐵壁の「穴」的存在である

府廳

爭霸戰に優勝して隊然たる意氣を見せてゐる府廳は、その餘勢でリーグ戰を耳らふと張切つてゐる、大舘での松元君の投球振りを見ると外角をかすめる速球に一層の凄さを見せ、インコーナーの直球で攻める術を覺えて春とは格段の進歩を示し、これに春活躍した好調の安藤君あり秋は投手陣に絶大の信頼を置ける様になつた、守備陣は內野の岩永、孫、龜井、久保など若さ一點張でよく動き外野も保坂君の歸參で揃へ、一般によく打つやうになつたから案外この秋の波瀾の製造者となるかも知れないともかく待つたなしの一番勝負だから一つ星を失つたが最後どこへどう落ちつくか五チームの實力が漸次接近したやうに觀測されるので、秋のリーグは一試合毎に興味深いものがある

スケジユール一部變更す

京城實業野球リーグのスケヂユールは一部變更され次の通りとなつた（京城球場）

	午後一時	午後四時
十二日	鐵道―殖銀	
十三日	府廳―鐵道	殖銀―遞信
十五日		京電―府廳
十六日		遞信―鐵道
十九日	鐵道―京電	遞信―府廳
二十日	殖銀―京電	
廿三日	遞信―京電	府廳―殖銀

優勝祝賀會

京城府廳の爭霸戰優勝を祝し京城府尹はじめ多數列席、十一日夜府民館に祝宴をあげた

映畫・演藝・音樂

秋を封切る洋畫の豪華陣
京城は一足遅れる

九月の末から十月の仲秋シーズンに東京に封切公開される外國映畫の中の大作には左の如きものがあり何れも秋の超大作揃ひの豪華陣である

（東寶系には）パ社大都巴映畫ヘンリイ・ハサウェイ監督シルヴィア・シドニイ、フレッド・マクマレー、ヘンリイ・フォンダ主演『丘の一本松』同映畫キング・ヴィドア監督フレッド・マクマレイ、ジャック・オーキー、ジーン・パーカー主演『テキサス決死隊』RKO天然色映畫ロイド・コリザン監督ステファイ・デュ・ナ、チャールス・コリンズ主演『踊る海賊』ユニバーサル映畫ジェームス・ホエール監督アイリーン・ダン、アラン・ジョーンズ、ヘレン・ウエスレイ、チャールス・ウイニンジャー、ヘレン・モーガン、ポール・ロブスン主演『ショーボート』コロムビア映畫ヨゼフ・フォン・スタンバーグ監督グレース・ムーア、フランチョツト・トーン主演『セシリア』ワーナー映畫アーチ・メーヨ監督レスリイ・ホワード、ベツト・デーヴィス主演『化石の森』同映畫アーク・コノリイ、ウイリアム・ディターレ監督黒人俳優主演『緑の牧場』

（ＳＹ系では）フォックス映畫デヴィッド・バトラー監督シャーリイ・テムプル主演『テムプルの燈台守』同映畫フランク・ロイド監督ロナルド・コールマン、クローデット・コルベール、ヴィクター・マクラグレン主演『二國旗の下に』メトロ映畫フランク・ロイド監督クラーク・ゲーブル、チャールス・ロートン、フランチョット・トーン主演『戰艦バウンテイ號』同映畫ジャック・コンウェイ監督ロナルド・コールマン主演『嵐の三色旗』東和商事提供佛ジェネラール映畫ピエール・シュナール監督ピエール・ブランシャール主演『罪と罰』三映社提供佛イ(プロ映畫アレキシス・グラノアスキイ監督アリ・ボール、ダニエル・ダリュウ、ジャン・ピエール・オーモン主演『隊長ブーリバ』ユナイト提供ピクアオード・ラスキー・プロ映畫ローランド・V・リー監督フランシス・レデラー、アイダ・ルピノ主演『或る雨の午後』―等である

京城の秋に封切られる洋畫陣は內地から持越されてゐるメトロ『ローズ・マリー』『妻と女秘書』パラマウント『再び逢ふ日』『月は我が家』RKO『艦隊を追ふて』フォックス『恰無用』コロムビア『セシリア』東和商事『グヤンダーク』『最後の戰鬪機』『大空の騎兵』『マズルカ』ユナイト『鬪牛士』等々がある、之らが一巡してから以上の東京、京阪神の秋の作品がやつて來ることにならう

富士月子さんの義心

女流浪曲界の人氣者富士月子は來る十六日から京城明治座にお目見得することになつた、同嬢は過般の風害の慘狀に痛く同情、はる〴〵大阪から本社宛氣の毒な人たちに差上げて下さいと金五十圓を送つて來た、本社では社會事業協會の義捐金に寄附手續きをとつたが、同嬢の義心は大いに感謝されてゐる（寫眞は月子さん）

シヤーチン氏來社

メトロ・ゴールドウイン・メーヤー日本總支社長ミカエル・シャーチン氏は滿洲からの歸途十日同社大連支社長松本啓三氏とゝもに來城、同社京城支社長上田白鳳氏が案內して同日午後挨拶のために本社を訪れた（寫眞は一行）

綾太郎
いよ〳〵十七日から京城劇場に

待兒久しき關東浪界の大御所、浪花亭綾太郎一行はいよ〳〵十七日から四日間京城劇場に開演することになつた、レコードにラヂオに既に馴染深いこの巨匠も京城にはまだ訪れたことがなく、師獨得の好節口調は半島の浪曲ファンには全く目新しいもので、盲人ながらわが浪界に君臨する第一人者がどんな風貌を以てわれらにお目見得するか期待深いものがある、なほもたれには今關西で人氣第一の廣澤虎右衛門が加はつて得意の新物選みで好評を博してゐる

サイレン

◇十日夜府民館に催された東京音樂學校大演奏會は物凄いばかりの大盛會で音樂の秋を封切るに全く相應しいものであつた

◇終つてから全員起立のうち一混聲合唱で『君が代』があり次いで全ホールがそれに和して齊唱した

◇まさに府民館二千人の大合唱となつたわけである

映畫檢閱日報（10）

▲朝鮮社會事業協會 ▲マキノ・澤右衛門兄弟 フォックス・懐しのケンタッキー

水害義捐金
第十六報十一日現在

五十圓朝鮮窒素肥料會社▲一千圓野口遵▲四九四六八錢總督府朝鮮史編修會職員一同▲一五圓二十九錢雄基警察署長有近恒次（雄基警察署扱）▲一千圓小林鑛業會社▲三十圓北海道紋別郡大野村カトルレイモン▲三十五圓五十五錢名古屋區中學校愛國青年團一同▲十圓千葉縣船橋町自助和會一同▲二十三圓二十錢神奈川縣高座郡明進會一同▲一圓九十五錢龍仁專賣局販賣所員一同▲十圓二十錢京城地方專賣局咸興出張所興南販賣所一同▲二十圓三重縣度會郡浴鄉村中野富蔵▲二百圓東京市方面委員聯盟▲一百八十二圓七十五錢李王職々員一同▲一圓四十錢稍川專賣局販賣所職員一同▲二十五圓七十錢朝鮮貯蓄銀行咸興支店職員一同▲二十圓三十錢同上光州支店職員一同▲日計七千六百十七圓二錢 累計八萬二千六百十八圓九十六錢

訂正 九日第十四報の百圓天理教とあるは天道教中央教會の誤りに付訂正す

日本棋院 昇段大手合戰譜（5）

三段 加藤三七一（先相先）
二段 伊藤よき子

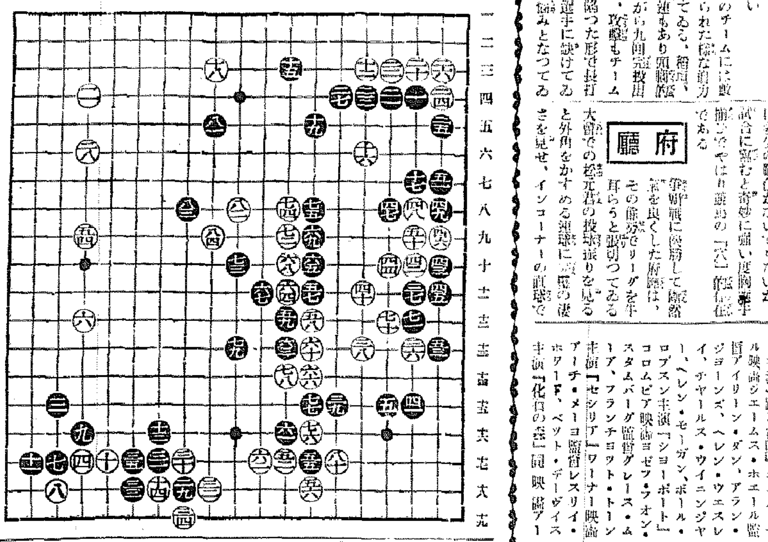

（分）

●七三 ぬ十 8　○七四 ち八 3
●七五 と八　○七六 と十六 8
●七七 と十五 15　○七八 ち十四
●七九 ぬ十三 1　○八〇 へ十七 4
●八一 る五 5　○八二 ぬ八 4
●八三 を八 2　○八四 る九 7

所要時間 計（白二・二五 黒三・四五）（一分以內は切捨）（黒遲刻七分加算）

（制限時間各八時間）

然しこのトビによつても、白の出路を阻止する事が不可能なのである、即ち次ぎに白七六黒七七白七八黒ぬ十五の時、黒り十五のコスミツケによつて既出出來るのであるが、次ぎの黒「へ十六」のポン抜きが先手になる所に譲に比して優るものがあらう

○白七六、七八の運びは常用の手筋ではあるが、この場合特に適切とする

●黒八一では對局者のことばの如く、八二のトビを正着としたい、次ぎに白「よ三」のコスミならばそこで黒八一とボーシしても遅くはなかつた

此の打過ぎのために、白八二のトビとなり、黒は勞ひ八三と高葉せねばならぬ勞となつては、従前として前途の曲着點を遂測しがたい

○白八二では「と七」のハネの利いてゐる所だから「る八」の二間トビを働きとする

對局者の言葉

（黒）七三のコスミも不満足ですが、他に適切な着點も見當らないので――

（白）七六の切りを一本入れてから、七八と出て行くのが手順かと思ひました

（黒）その白七六、七八の手順がうまいので閉口しました

（白）八十のポン抜きが、存外有力なのです

（黒）八一のボーシでは、八二とトブ位の方が手堅かつた

（白）その時は『よ三』にコスンでゐる積りでしたが――

（黒）八二と攻めて行かなくてはハ一の趣意が立ちませんが、白八四とコスまれた後がむづかしくなりさうです

評解
五段 村島誼紀

●黒七三のコスミは、窮余の一策であらうか、七九のトビを以て本手としたい

京龍館 十日より四日間 オールトーキー 朧夜の女 總判俠客陣

松竹キネマ 浪花館 九月九日より九月十五日まで 金鎚 三十九夜 入婿合戰 第一回目の三十九夜は上映致しません 入場料金 40錢 60錢

成社 モダン東京 跳び出す映畫 五五の春 諸？否？ 薔薇色遊覽船

喜樂館 日活 九月十二日より十五日まで 劍雲薩摩歌 軍國子守唄 夢は坊やの枕もと

松竹座 十三日より上映 君が代 右京 兄弟 冒險狂脱線息子

中央館 新興キネマ 九月特別大公開 小楠公とその母 妖鬼インヤー 勝太郎子守唄

若草映畫劇場 九月十日より五日間 南海のペーガン 女學生大行進 太洋の寵兒 飛び出す映畫 モダン東京

朝日座 九月六日より 光明會

京城劇場 十日より十三日まで 四日間 毎夕六時開演 東西萬歲界の精鋭陣 爆笑萬歲大會 二十錢均一

奈良漬 食通の口に合ふ 漬物に 信用第一 おみやげ第一 池田の甘栗

月経 上二丁目

大木目鼻藥 外用塗付藥 大木合名會社

美容生徒募集 京城美容學校

新發賣 パピリオ口紅 粉白粉（十二色）六十錢

新一生甦の物れ汚 ゲンブ 石鹸

●感嘆！感嘆！なる種頭痛によくきく ノーシン だ●

景品附賣出し 進呈 十六リットル詰壱樽毎ニ ガーゼおぼろタオル 二枚 八リットル詰壱罐毎ニ ガーゼおぼろタオル 一枚 全鮮到る處に販賣店あり キッコーマン醤油 マンヤマソース 山やま味噌 嶋屋本舗

明日の日曜は三越へ 目下の催物 秋の新型子供服陳列…三階 秋の婦人子供スエーター…三階 新着秋の中折帽子…三階 三越のサービス十錢市…四階ホール 粋好み衣裳の會…五階ギャラリー 京城 三越

各種ミシン製造米國ミシン販賣及ミシン部分品製造卸 カタログ進呈 大阪市南區島上本町二丁目 東洋ミシン商會 電話東二八九三番

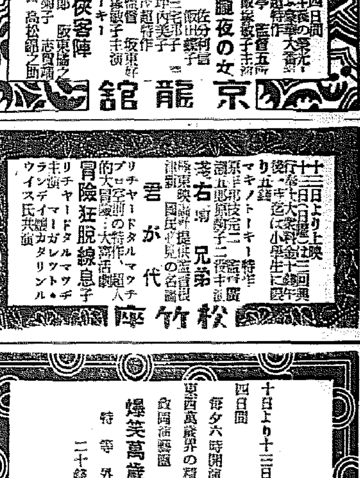

順調の不良水組救濟 水災で難關に逢着

償還期限の延長と積立金の流用は必至 近く關係者會合の上決定

不良水組救濟策として昭和九年組織された朝鮮水利組合聯合會の加入組合は十年度の豐作、米價高の二重奏によつて業務好轉し聯合會の立場も三十三萬圓の擬剩以上の額に達して組合救濟も豫想外に進捗するかに見へた、然るに今回の風水害によつて加盟組合の被害は殖銀關係八組合に達し東拓關係も三を數へその損害高は今後の調査に俟たねば不明であるが相當な額に達する見込みで不良水組の救濟は第二年度に於て早くも難關に逢着しこれが應急救濟の必要に迫られてゐた、而して應急策としては被害組合の負擔を待ち本府、水組聯合會、殖銀、東拓等が協議して決定するはずであるが、東拓殖銀の融資はすでに大幅に低下されてゐるので引下げの餘地なく、被害組合はすでに本年度割當の低利資金七十五萬圓、組合積立金二十五萬圓、合計百八萬圓を擁し之を融通して急場を凌ぐ一方なほ不足の場合は積立金の流用並に償還期限の延長を求めるはずで近く關係者が會合の上正式決定を見ることとなつた

四水組は全滅し 漁船被害も甚大

殖銀金谷課長の現場視察報告

南鮮の風水害は慶南道を中心とする水利組合に莫大な被害を與へ且漁業方面も慶北を首位に漁船の流失夥大なものがあり、殖銀では同行關係の水組及び漁業被害調査のため金谷公共金融課長が本月一日より慶北、慶南、江原道を視察してきたが右の報告によれば大體次の如きものである

水利組合　同行關係の水組で被害を被つたのは八水組で被害の最も大きいのは洛東江流域では慶北の水利（千百町）と北面水利（□百町）で何れも堤防が決潰して農作物は全滅した、洛東江流域の慶南道では初賀（四百三十町）第二成安（五百八十町）の兩水利の堤防が洛東江水の氾濫で決潰しこれ又農作物は全滅した、このほか第一咸安、東面（八百二十町）大山（千百五十町）遷南（千町）の四水利組合は何れも堤防内に出水し農作物は大打撃を受けた

以上の如く堤防決潰による全滅的被害を受けたのは二千町歩を突破し出水被害を受けたもの約三千餘町歩で合計九千町歩を視察してゐるが實害の程度は減水後でなければ不明である

▲漁業　漁業方面では全南慶南北江原道方面の被害甚大で一例をあげれば慶南道の漁船の被害は九月現在判明せるものは流失三五四全壞一七二八半壞一六四七合計三七一九で昭和八年の一…

大麥、裸麥の移入高激增

年々益增見

九七四萬圓の額以上に達する盛況である　大麥は元來主として代用食として裸麥と並んで代用食として使はれてゐたが、最近重要飼料として内地方面から移入せられ、その數量は八月末で九十一萬石、價格七百六十五萬圓の巨額を示してゐる、累年移入を見ると

	數量	價格
昭和九年	[illegible]	[illegible]
同十年	[illegible]	[illegible]
同十一年	[illegible]	[illegible]

にして九年に比し十年は二十倍の激增であつたが、更に本年は八月迄に右移入額を遙かに凌駕して居る

過剩必至と見て 管理法發動準備

注目される廿日の收穫豫想

【東京電話】來る二十日から發施される米穀自治管理法の發動如何はこにかゝつて今後の米穀狀況、米價の動きにあるが豫想される本年度收穫は八月十五日の水稻作況「稍良」に基づき六千七百萬石を突破する程度で、その後全國の天候も順調に進み二十日の九月一日現在の稻作も況も良好で試驗場の豫想に依れば「稍良」を突破して更に二百二十日たる九月十日も無事經過したので內地の收穫は六千七百萬石程度に上るのではないかと豫想されて米穀國家管理法發動の第一條件たる過剩米を生ずることは必至と見られる

米穀自治管理法の第一條件は新米穀年度に於て米穀自治管理法で決定される標準、最低價格の上値の一割を下廻るまで下落する可能性が十分にあるので、目下の處では同法發動の客觀的條件も具備されるものと見られてゐる、從つて農林當局に於ては近日中に各府縣米穀主任を本省に招致して

京城勞銀昂騰

鮮銀本店調査＝八月中の京城府內に於ける主要勞銀の平均數は一七五、三六で前月と同率であるが二五、九〇の昂騰を示してゐる

本社は鎭南浦に 專務吉永武揚氏

平南鐵道の瞻立成る

田川常次郎氏を會長とする平安鐵道會社（鎭南浦―廣梁灣間）は一五十萬圓の資本金で創立するが、株式募集の公募要項は左の如し

申込期間　九月十七日より十九日迄、割當二十一日
證據金　一株一圓
拂込金　一株五圓
拂込期日　十月五日

となり申込は殖銀本店、鮮銀、殖銀、商銀の鎭南浦支店及京城證券、鍊銀（大原、小林、北村）及び小林組田の各店である、同會社は本社を鎭南浦に置き、社長には田川常次郎氏又は森島久太郎氏何れか就任するらしく工事は十一月より着工する豫定である、專務取締役は創平鐵道事務所長吉永武揚氏に決定してゐる

建設配當五分

平安鐵道の建設資金一百五十萬圓は内二割は株式拂込金を以つて充當し殘りの八割は銀行より金融を受ける事となつたが借入銀行は殖銀となる模樣である、同會社は建設中は年五分の建設配當を爲し開業後は年七分以上一割程度の配當

東拓米資減る

回收は遲々

東拓十日現在の米穀低利資金は低利資金二百十五萬二千圓自己資金二百十五萬二千圓合計四百五十萬七千圓で前月十日に比し九十九萬六千圓の減少となつた、なほ前年同期に比し二百七十一萬六千圓の增加で米資の回收は依然として遲々たるものがある

組合統制を排し 資本合同に邁進

三有力精米業の合同注目さる

精白工業の統制に就ては組合統制によるか資本合同によるかゞ問題とされてゐるが組合統制を以てしては精白業の趣旨は頼むに足らず資本合同を可とする意見が有力精米業に擡頭した結果、加藤精米、朝鮮精米、有馬精米の三者では資本合同が具體化し十一月中に三者を包含する資本金五百萬圓の新會社「朝鮮精米會社」を設立することに決定した、これは朝鮮精米會社を主體として同社の十月中旬の定時總會に附議の上有馬精米所の

取締會を行ひ更に加藤精米所を吸收合併し同月下旬には全部合同を終る豫定で既に三者間の假契約が成立した、而して新會社はその他の精米工場の參加を希望し大精一千萬圓程度の增資を行ふ意嚮を有してゐるが、新會社の設立は鮮内同業者間に相當の影響を與へるものとして注目されてゐる、なほ新會社は大部分現物出資に依るものので大體全額拂込に近いものとなつてゐる

苦惱は去らず 佛經濟の難局

フラン貨又復動搖（上）

ブルーム內閣の成立後、一時小康狀態にあつたフラン貨は最近また〃〃動搖の兆を示してゐる、フランス政治財政の前途に對する悲觀からフランに對する賣り物が出されてゐる爲めで、フランスよりアメリカ向けに金現送が斷續してゐる、八月七日以來の累計は二十二百萬圓に及んだ

六十一の立法

ブルーム內閣の任務は先づ國內財政經濟の危機を打開するにあつた、新議會は六月五日開會、八月十三日に夏季休會に入つたが、この間成立した

法案　は財政法案五、政治社會法案二十、經濟法案十六、軍事法案六、行政法案六、その他八、合計六十一によるその中ブルーム內閣が財政經濟立直しの爲めに採用した政策として重要視さるべきものを擧げると次の通りである

一、新勞働、社會立法
二、フランス銀行の大藏省證券割引再開、同證券發行限度を二百億フランに擴張、フランス銀行の組織改革
三、軍需工業國有化
四、商工業、輸出業、船舶業に對する各種の補助救濟
五、大規模の救濟公共土木事業、三年間に二百億フランを現金及び中長期債の形式で支出して、電氣、農村電化、公共事業などを行ふ
六、穀物統制局の設置、これによつて穀物價格の公定、生産者に對する最低價格の保證、穀物買賣の買占が實現される

增大する內憂外患

ブルーム內閣の財政經濟政策の實效について云々するのは勿論早計に失する、しかし今日迄の所財政經濟の危機打開に就いては未だ見るべき成果は舉つてゐない、政府は金融危機に對處する

緊急　策として取り敢へず國外逃避資金防止令を定め、またベビー・ボンドを發行して退藏資金の動員と國庫の資金補充を計つたしかしこれらの緊急策は何れも否ばしい成績を示して居らぬ、のみならず新らしい財政經濟政策の實施には多くの

困難　が豫想される、新勞働法の成立に伴ふ生産費の增加は商工業の苦境に拍車をかけるが、政府はこれが救濟の爲め商工業の補助或ひは輸出貿易の振興に努めてゐるが、これは逆に生産費の騰貴となつて新勞働法の效果を殺ぐ傾きを持つ、また各種の補助政策、公共事業の實施、國家

統制　の强化に伴れ財政上の負擔は益々加はるものと見ねばならぬ、更にスペイン內亂を繞る歐洲政局の前途は人民戰線の內閣を重大な難局に立たし、これは一方軍備充實の形で財政の困難を倍加するのである

新勞働關係の確立

人民戰線の勝利と共に、勞働者は政府が自分の生活保障改善に努めることを期待し、政府はまたこの要求に應へて新らしい

勞働　關係の確立に努力せねばならぬ立場にあつたのである、六月七日に調印された所謂〃マティニヨン協定〃は賃銀勞働者に對し次の如き利益を確保した
一、平均一割五分の賃銀增額
二、勞働組合主義の絶對的承認
三、集團的契約制の全般的確立
四、工場代表の任命
續いて有給休暇、一週四十時間勞働、義務敎育の十四歳迄延長などが立法化され、また全國失業保險法案が提出された、新勞働法によつて勞働不安は確かに著るしく緩和された、しかし國內經濟の

不況　進行に伴ひ失業者は實質的には增加しつゝある、また財政經濟政策の實施は各種の物價騰貴抑制策の採用にも拘はらず物價及び生活費の騰貴を招いてゐる、政府は大規模の土木事業を目論見てゐるが、これが勞働者に充分な利益を

保證　せぬやうなことになれば、冬季の接近と共に再び勞働不安が醸成されぬとは斷言出來ない

商工業の補助救濟

新勞働法の制定に伴ふ賃銀及び社會政策的費用の一般的增加、勞働時間の短縮などは何れも生産費の增加を招く、一部專門家はその增加率は二割程度にも達すると云ふ、不況に沈淪してゐる商工業にとつて生産費の增加は頗る大きな打擊を與へる、殊に中小商工業者において甚だしい（此項續く）

改組商工組聯に 百七組合が加入

懇談會で一擧に決定

十一日夜朝鮮ホテルに開かれた商業振興懇談會は賀田商議會頭、有賀殖銀頭取、甘蔗京城府尹、森內務課長其他市內各商工組合幹部等約百三十名出席し種々具體的施策につき協議を遂げたが、特に商工懇談會の廢止新たに組織を變更するに決定した京城商工組合聯合會の問題が論議されたところ、出席組合幹部は滿場一致新組合聯合會に加入することに決定した、即ち朝鮮聯盟當時の加入組合は五十組合內外だつたが右懇談會に於て一躍百七組合の加入を見るに至り新聯合會は名實共に內容の充實を見た譯である

同法の全般的運用について鐵底的に諒解せしめ又米穀檢査所長會議を開いて貯藏所の格付に關する諮問を發する等着々準備を進める方針である

一方同法發動の際實際活動を爲す米穀統制組合及融資貯藏所增加に關しても早急に準備を進めることになつた、右の意味から九月二十日頃發表される九月二十日現在の收穫豫想は特に注目されてゐるが、更に政府の米穀政策が同法の發動を續つて如何に具現するか興味を以つて見られてゐる

鮮內秋繭取引相場

月日	取引所	買場	相場	數量
九、九	慶山	[illegible]	[illegible]	[illegible]
	吉州	[illegible]	[illegible]	[illegible]
	錦山	[illegible]	[illegible]	[illegible]
九、一〇	完州	[illegible]	[illegible]	[illegible]
	信川	[illegible]	[illegible]	[illegible]

株式

秋高相場の前驅 果然大上放れ

總賣の反動來る

雜株が著實物色買に活況を持續せるにかゝはらず新東は總賣人氣を收めず頭重き商狀に推移してゐたが九日取引所制度改革を材料に一二三圓台に叩込まれたがこゝ大底調べ完了の線をみせてゐたが新材料解消と共に人氣一變して遂に大上放れを演じ秋相場來るの感を深くし二・二六事件後七ヶ月振りの市場は明朗となつた

も漸く解消するに至つたものである一方支那に對する實力發動は我が國金の擁護であり之を以つて拓日運動を阻得する事になればその齎らす所の經濟的好影響は大なるものがあるしフランの切下げも落後にこそ

前場

前日新東は東京が大引で一氣に二六八圓丁と暴騰して大引したので愈よ上放れとの人氣を濃厚にし今朝は果然東京四圓高大阪六圓高と又も暴騰の寄附を報じたので當所新東は一三三圓八と六圓七高新鍾一七八圓九と二圓九高大新は七一圓四日產八三圓三と二圓高と何れも暴騰取引七三圓五日發六九圓六日產新二九…

[illegible]

となり共鳴賣方の利喰に二圓五三圓五と新値を切り新鍾は阪地比し行過ぎとあつて四圓台に急落を演じ日産大新共に堅調　朝新は前日の仁川の大商勢やも好感してよく甞はれ三圓五と一圓三方奔騰全面的に活況を呈したが雜株は新東高を逆に利喰安を呈してゐたが結局新東一三三圓七と一安新鍾一六四圓七と四圓二安大新七〇圓四と一圓安朝取は七七圓八二圓三と一圓丁朝新三三圓丁と三圓四から七圓丁と混戰裡に大引せるが新東は何は高値含みの堅調であつた

◇……大阪短期引勢

大新	七〇、六	高	
新鍾	一七四、七	高	
日產	八一、七		
新東	一三三、五	六	安

果然立直る

前日後場東京は新東一八一圓丁と引けたので愈よ上放れとみられたが今朝は一三〇圓の大關門を無雜作に突破して遂に一三三圓と打ち拔いて普天井の觀を呈した取引所改革問題も十一月に本極りをみることになつたのであるが當業者の意見を尊重し從來の慣行歴史を無視しない合理化を圖るに止めるものと見透しがついたので總賣人氣

投機人氣化す

新鍾は前日青天井の觀を呈したが今朝は新東高に氣勢を添へて七七圓臺に飛躍して買方の目標は着々と近づきつゝある而も新鍾の擔込引値買資料はもはや凝ひなき所であつて既の高値で買込んだ連中

いものと思はれる

行すれば却つて整着くものとしてこの所從來の總弱氣に代つて好材料が強く響くやうになつて來た新東は今朝の暴騰に買方の利喰も結出したが一頃之をよく消化してゐる之では東京も相場に還元れ上げとなつたでしようが愈よ仕手の一手新と共に本府的の秋相場へと行進する事となるであらうと一の市で利喰した連中も押目は新に買直して斷然新調に乘つて方針で出勤せんとしてゐるのであり一方投資筋としても雜株に當りつゝけたあとの新東高であるからこれから人氣は新東中心に動くものと思はれる何れにしても二・二六事件後すつかり見放されてゐたのであるからここに至つてはその反動は大きい

穗落

精白米工業の統制に就ては嘗て資本の合同か組合の統制かが論ぜられたがつたが遂に資本合同の先驅として三精米業の合同が成立したとあるのは一大資本業者の合同に對し小業者はどうするか成行は注目される

▲三南穀倉地帶は本年豐作の豫想された北鮮の粉屋は九月に入り俄に好調▲城津岬には昨年十五萬トンの鰮漁船がありて八日の如き平均四、五百隻の水揚げをみせた▲値段は昨年の倍以上で鯖鰻漁が漁き立つたよかつた▲一方風水害で半島の被害漁船は八千艘に達し全滅流失が五千隻に及んだ▲最大原因は漁港が少くて漁船が多かつたためだといふ▲漁港修築も農村振興同様に取扱ひ資金を急ぐ必要がある▲改組組織では懇談會席上一擧に百餘組合の加入を得た▲改組當局のやり方は中々賢明である▲否腹で嘆論しても決して纏まらぬ▲食を運りて懇談すれば忽ち解決する▲萬國の問議は食後にすると

朝取證券取引員 古野義行商店 京城黃金町二

證券取引員 二田原 京城 電話代表本局五一七七

市況取引所制度改革促進委員會の要項 源 山本株式現物店 京城府明治町 代表電話(2)五一一九

咸北端川に 朝運出張所

朝鮮運送では咸鏡線端川驛が朝鮮の端豐鐵道の起點となり、現地には朝鮮の黃水院江水電建設と北鮮製紙吉州工場原木輸送關係で將來益々貨客の移動頻繁を見越して同驛に出張所を來る二十一日より開放、初代所長に鎭南浦次席中島一氏を起用することゝなつた

▲鮮銀對外爲替建値（十二日）
紐育　二九弗十六分の七
倫敦　一志二片丁
上海　一〇五圓

株式（十二日）

朝取短期

[illegible]

大株長期

[illegible]

大株短期

[illegible]

東京長期

[illegible]

東京短期

[illegible]

東京短期喰合

[illegible]

東京現株

[illegible]

朝取定期と日歩

[illegible]

大株短期喰合

[illegible]

期米（十二日）

朝取仁川

[illegible]

東京期米

[illegible]

大阪期米

[illegible]

各地期米

[illegible]

大阪期米喰合

[illegible]

商品（十二日）

△國綿糸　△横濱生糸　▲現物最優等　△大阪棉花　△大阪人絹　△東京人絹　△福井人絹　△大阪砂糖

[illegible]

外電（十二日）

倫敦銀塊現物　紐育銀塊　米棉　印棉　スチール株　アナコンダ株　米日爲替　英米爲替

[illegible]

金融（十一日）

東京コール　日銀帳尻（十一日）　鮮銀帳尻

[illegible]

線射放

▲總賣りとなつて來た前日後場から今朝の暴騰は僅い東が立直つて來た前日後場から今朝の暴騰は僅いものがあつた之で人氣はすつかり明朗になつたやうだ▲買方の利喰戻出をよく消化してゐるあたり侮り難いものがある愈よ之で軌道に乘つた譯だ▲インフレ論者の聲もあるが勿論軍需インフレは顯現するが昭和九年に起きたインフレと今回のインフレは大いに性質を異にする▲過去のそれは金輸出禁止を契機とする貨易膨始め全般的のものがあつたが今回それは局限されたもので

東京國債市持合

新規材料薄く氣付き堅調で株式人氣に移行せず保合圓債佛債は餘く動意なく總てに繰り只米資債のみが二、四十錢方締伸した

大阪國債市況

甲九分利一〇〇、九三▲第二九分一〇一、四〇▲一回四分一〇二、四〇▲二回四分一〇二、四〇▲佛貨一九七八九▲米貨六分半四一、五〇▲滿洲公債一〇〇、三〇

實物前場

大同產業四圓六北樺太石油五一圓丁ヒューム鋼管一一圓二朝鮮製錬一六四圓二、三八、三二圓丁入鮮新一八圓七九州曹達一五圓六昭和人絹四〇圓九南鮮一四圓七大同殖產十四圓七へ出來高一六〇

も此の所暫まざるを得ない場面となつたので新鍾が秋高相場の先驅を承つた譯である日產も八三圓臺に飛躍し大新も七〇圓關門にやつと頭を撥げて來たこの新東新鍾高によつて押したものもあるが底意は硬い今日は雜株は利喰急ぎとなつて頭重いものもあるが明年度豫算の大膨脹は必至であり之による軍需インフレ景氣は當然來るものと期待してゐるのであるから出遲株の高利廻り物はまだ〳〵多く殘されてゐる事も忘れてはならない前場また雜株は中々愈よ勢に反映してゐるものとみてよい而して投機人氣の旺盛につれて相場は波瀾の第一歩を踏み出した譯であるからやつと脱卸した譯で興味は今後にこそ殘されてゐる

現物部 市外電話四三二五 九月十二日仲値正午調 東亜證券 金本位 短期部 市外電話（四三二五六）

銘柄	賣	買
朝鮮製糖	[illegible]	[illegible]
朝鮮ドレッヂ	[illegible]	[illegible]
昭和人絹	[illegible]	[illegible]
帝國纖維	[illegible]	[illegible]
同新	[illegible]	[illegible]
日本窒工	[illegible]	[illegible]
同新	[illegible]	[illegible]
日滿アルミ	[illegible]	[illegible]
ラサ工業	[illegible]	[illegible]
エタバイ新	[illegible]	[illegible]
鐘水新	[illegible]	[illegible]
鐘紡新	[illegible]	[illegible]
ヒューム管	[illegible]	[illegible]
東洋紡績	[illegible]	[illegible]
鐘淵實業	[illegible]	[illegible]
北樺太油新	[illegible]	[illegible]
日本郵船	[illegible]	[illegible]
東邦電燈	[illegible]	[illegible]

期米

買人氣熄まず 又も新安値

軟派の追擊は急

前場　今朝は前日の大混戰で買方の投物も買方の利喰も一巡出盡した場句とて限月の變りなき商狀と相俟つて當限二十圓九十九錢中九圓五十四錢先八圓五十一錢何れも小高く寄付いたが次値は利喰ひ戻の賣直しを呼び二錢は四十六錢と押しこの際漸く落着き商狀を呈したるも何分阪地の形勢が再び歩調戻りを呈するので六錢以降は又復買方の嫌氣投げに軟派の追擊猛を加へ二十九錢から十八錢と更に新安値に墜落して前場引

後場　前場崩落のあと後場は大阪の崩落を移して當二〇圓三五錢中八圓八三錢先は七圓九四錢と二三丁安と一齊に急落して前脚あと九九錢から九一錢と更に新安値を切つた

尙は波瀾含み

現在の相場は何んと云つても天候次第である所へ不良勝ちであつた朝鮮の天候も二百二十日の厄日から回復するし內地は無類の好順調さと云ふ具合であるから相場もこの邊は一寸直る手掛りがない從つて今後も斷ふした秋日和の良好が商賴くとせば更に不勢は免れないがその代り若しも天候が惡化する事になると既に好順を夢め過ぎて居る傾きがある丈けその反動は意外に大きいかも知れない何れにしても日限明けの天候如何では更に一と波瀾は免れないと觀測せる向が多い

復活は難い

當限は古米建としてこの邊下げるのは止むを得ないも先限は新米相場であるからこんなに內地が好順であるからこんなに內地が好順であつては相場は自然それに抑制されるの外ない其所へ小口買方は投げ退ひたとは云へ朝鮮不作を眼前に見せつけられては買ひから出るの外ないと云ふ調子で新舊代謝的に買物が入込み人氣の買ひ疲ひは商は敢らないと云ふ狀態であるから斯ふした買物が秋切れると直ぐ新安值に叩かれると云ふ具合でまだ復活は困難の模樣である

川米豆部の出來高は十一日丈けで四十一萬石累計は一千百萬石を突破した全國第一とある▲この手數料收入のみでも十六萬圓

取扱所は大原山本北村の京城證券に新田小林の兩店である▲支線は目下京城市場に至る▲鎭南浦から鎭の貨物は約束されてゐる鐵道である建設中は年五分の建設利息付だし營業補助は六分の建設期の延長と同樣な點に顯味がある

手はついてゐるから增配は必至だと社況を呈するたらう▲市場も事件以來懸々たる氣分があつたが取引所改革もどうやら輕風から逃れたし新東の上分睨で久振りに活況横溢となつた之からが本舞台である▲朝鮮平南鐵道は資本金一百五十萬圓で前立する事となつた五千株の公募を行ふ事となつた▲取扱店は大原山本北村の京城證券に新田小林の兩店である

も遂かに突破してゐる證券部も激增してゐるから增配必至だ仕事はついてゐる

地は古今無類の好順氣で豐作氣分は弱が上に高調なす一方であるからこの邊更に不勢は免れ難く見られるが然し今後若しも內地の天候が惡化すると既に好順を娛め過ぎて居る嫌があるので反動高を出現せぬとも限らぬ殊に阪地では豐作を見越して人氣が當所と反對に好く買進んで來ると云ふ事であるから一朝相場に下げ止つたとなつたら反撥力も相當に大きいと觀測せる向もある

阪地は賣偏傾

米界六感

前日は投げと利喰ひの大混戰に四十餘萬石と云ふ整理

目下市場の情勢から見ると未だ買方の因果玉は相當に殘つて居り內的出來高を示し取引所はホクホクであるが市場では人氣が買ひ疲ふてゐた際とて死屍累々の慘狀であつた▲然かもそれが朝鮮の天候不良を無視して內地の好順に他愛もなく崩れたのだから買方は觀秋を喰ふやうなもので鮮與つても相場は共通であるから之れも已むを得ないと同時に朝鮮の天候が惡くても今でも相場は共通であるから二の計畫を倒てる事が肝心だ▲殊に九月から十月迄は何んと云つても天災時代で秋日和如何では又何時吃驚するやうな變化が起らぬとも限らぬ而して天災度見たいに連に來る場合が多いので理窟は拔きにして人氣の動向に重きを置く必要がある▲人氣の動向と云へば今回の暴落で買方の投物は殆ど一掃した形であるが好く聞いて見ると地方筋は依然新陳代謝的に買物を溜らすさうである▲して見るともう揚句は又安いのかも知れない▲何れにしても遂來の第一期米は昨年より四十餘萬石も豐作するし內地の米作はこの調子で行くと六千五百萬石以上の收穫は確實と云ふ狀態であるからいくら鮮米が不作しても强氣は御考慮すべきである

大 京城明治町 大原現物店 代表電話(2)五一〇七

○今日ノ動キ　午後二時迄

銘柄	高値	安値
日本電工	[illegible]	[illegible]
同新	[illegible]	[illegible]
東京製鋼	[illegible]	[illegible]
同新	[illegible]	[illegible]
新潟鐵工	[illegible]	[illegible]
同新	[illegible]	[illegible]
鐘水新	[illegible]	[illegible]
北海道酸素	[illegible]	[illegible]
人造肥料	[illegible]	[illegible]
同新	[illegible]	[illegible]
ラサ工業	[illegible]	[illegible]
同新	[illegible]	[illegible]
朝鮮人絹	[illegible]	[illegible]
東洋化學	[illegible]	[illegible]
滿洲化學	[illegible]	[illegible]
朝鮮石炭	[illegible]	[illegible]

今 京城府明治町二丁目 秋田株式現物店 ＝現＝物＝專＝門＝ 電話本局(2)5155 5156 5157 5159 5150 644 669

（昭和十一日午後二時）

[illegible]

京城綿絲布

[illegible]

各地正米市況

	一等	二等	三等
白米	[illegible]	[illegible]	[illegible]
多獅	[illegible]	[illegible]	[illegible]
銀坊	[illegible]	[illegible]	[illegible]
穀良都	[illegible]	[illegible]	[illegible]
赤神力	[illegible]	[illegible]	[illegible]
陸羽	[illegible]	[illegible]	[illegible]
大冠	[illegible]	[illegible]	[illegible]

仁川朝米本玉

[illegible]

仁川穀物出入

入…四六一石玄米一、〇〇〇叺小〇一六七五叺大豆一、五五三叺▲移出玄米二、二一〇叺白米三千キロ六〇〇袋六十キロ一、四五〇叺大豆一、九八四叺

○桑野健治商店 仁川府宮町三丁目 朝鮮取引所米穀部取引員 電話長三九番・六三九番

朝鮮郵船定期出帆

「朝鮮郵船株式會社 京城南大門通り五 代表電話(2)本局四一九五番 釜山支店 大倉町 代表電話長四〇三番 元山支店 海岸町 電話長一三四番 仁川出張所 港町 電話長三五一番 北鮮出張所 清津府北星町 電話長一八番

○北鮮新潟直航　△印ハ船客扱ヒ

[illegible]

朝鮮汽船出帆廣告

○釜山出帆
麗水行　（急行）毎日
馬山行　（急行）毎日
統營行
江原道行
木浦行
九龍浦行
竹邊行
○木浦出帆
濟州島行
鬱陵島行
法聖浦行
○元山出帆

[illegible]

皇紀二千五百九十六年　昭和十一年九月三十日　京城日報　(日刊)　(明治卅九年八月十日第三種郵便物認可)　第一萬三百五十二號

京城日報

朝夕刊共十四頁
朝刊

編輯兼發行人 兒島吉治
印刷人 小川三之介
京城府太平通一丁目
發行所 京城日報社

寄贈 11.9.30 帝國圖書館

日本共立火災

京城府黃金町二丁目一九九
(朝取三階)
出張所
電話長本局(2)1566番
出張所長宅(2)2965番

山ハ金剛　クスリハ山岸

京城府本町二丁目
合資會社 山岸天佑堂
電話本局 二〇三三・二〇一七・二〇四三番
振替京城
卸と小賣・通信販賣・毎月營業月報發行

商業及法人登記公告

[illegible]

京城地方法院

走行實費の最少な大衆車フォードV-8

眞に自動車の經濟を測定するには次の公式で
走行實費を算出しなければなりません

(最初の購入費 + 金利 + 維持費 + 運轉費 − 下取値段) ÷ 走行哩數 = 一哩當りの走行實費

タクシーはフォードV8を御選び下さい

他車より廣くてのんびりする車室
センターポイズ式快適な乘心地
全鋼鐵の超安全車體
V型8氣筒エンヂンの强大な出力
急停車の出來る機械式超安全ブレーキ

フォードV-8の走行實費は上記の計算により凡ゆる大衆車の中で最も少額でありますから營業用にも自家用にも最も適した經濟車であります

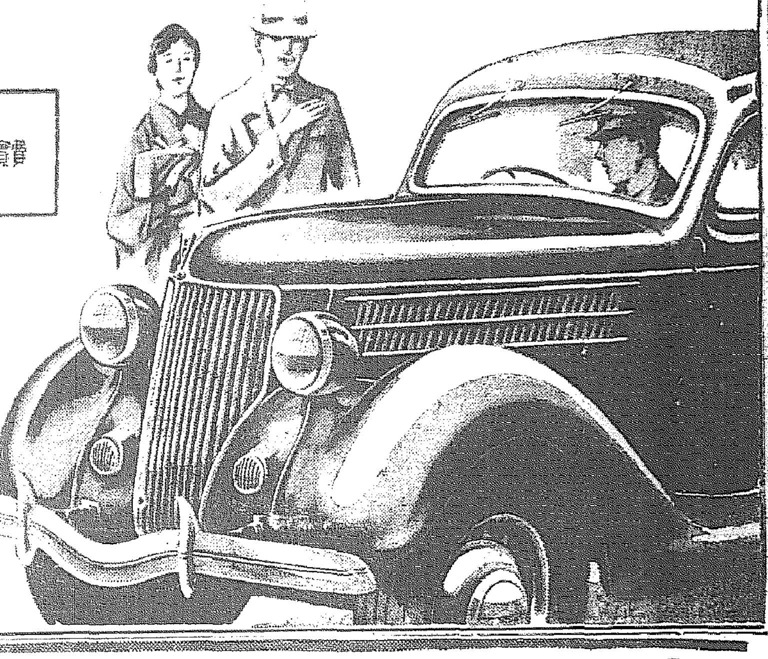

Ford

フォード特約販賣店

朝鮮鐵道株式會社自動車販賣所
楠本商店
平南自動車商會
咸鏡モーター商會
丸大商會 全州府本町一丁目
イトウ商會

N.J.B.H

見よ！機會は再び來らず
躍進日本の全女性に捧ぐ大映畫
超特作全十篇二十一卷

女性よ永久に榮あれ

黎明日本の全女性に贈る福音
女性に榮あれ 全一卷

文化日本の第一線に活躍する女性群の一大巡禮
躍進女性 全四卷

藝園第一 全一卷

最も文化的な職業戰線に躍る新女性群の種々相
女性職業點描 全一卷

美容文化 全一卷

藝園第二 全一卷

ニュースカメラマンの生々しき
速報戰線 全一卷

化粧品が、皆さんの御手に入る迄の色々な過程を興味深く映した國産優良品の詳細な說明！
レートの輝き 全二卷

正しい本格的な美容法！經濟的な化粧料の使ひ方、誰方にも容易に出來る方法を實際演出によって順序よく映寫！女性絶好の參考
全女性に捧ぐ 全一卷

希望の丘 全四卷

入場無料

九月十五日 ─ 十月十九日　午後七時より
新義州・平壤・鎭南浦・沙里院・海州・開城・京城・仁川・元山・咸興・興南・羅南・淸津・會寧・城津・大田・全州・木浦・光州・順天・麗水・統營・晉州・馬山・鎭海・大邱・釜山

主催 日本女性文化協會
後援 京城日報社

この映畫を見ずして女性文化を語る勿れ！
日本女性文化協會が畢生の努力と巨費を投して完成せる
これぞ現代女性の大金字塔！

日焼けを防ぎ・若肌を創る！
＊レートクレーム

成都 北海 兩事件正式交渉の爲 川越大使けふ南京へ

喜多、佐藤陸海兩武官も乘込みに決定

拔本塞源的解決を要求

【上海十二日同盟】成都、北海兩事件に關し正式交渉を行ふべく本省の訓令を受けた川越大使は、愈よ十三日午後一時二十五分上海發列車で萩原書記官を帶同南京に乘込むに決した、又喜多、佐藤陸海兩武官は宇都宮陸軍少佐、湊海軍中佐を夫々帶同し、十三日午後十一時上海發列車で南京に向ふに決した、陸海一致せる強硬態度は國民政府當局に拔本塞源的の解決策を要求する筈である（寫眞は川越大使）

あすから交渉開始 川越大使の態度は注目さる

【上海十二日同盟】本省の訓令に基き川越大使はいよいよ十三日午後上海發列車で南京に乘込むことになつたが、大使一行は着京後同夜直ちに總領事官邸において重要會議を開催、須磨總領事より北海事件に關する國民政府の態度につき詳細なる説明を聽取した上、正式外交々渉の細目事項を重ねて愼重協議する豫定で、川越、張群の本格的外交々渉は愈よ翌十四日より正式に開始され、まづ川越大使より成都、北海兩事件の善後措置並にこれに關聯する支那側の排日運動取締による拔本塞源的解決を國民政府の從來の見解を指摘して國民政府に對し嚴重なる抗議を提出すると共に支那側の猛省を要求することになつた、而して成都事件に引續き北海事件は國民政府從來の排日思想煽動に起因するものなれば、今後かかる事件の續發は日支外交の破綻にまで導く極めて重大事態にあり、帝國政府の態度も一層硬化し本省より川越大使宛重ねて重要訓令が發せられ、大使も今回は非常なる決意をもつて交渉に當らんとしてゐる、これに對して國民政府代表張部長の出方如何によつては事態は急激に惡化する恐れあり、一方交渉開始に際して支那側の態度に誠意を缺くもの多く今から事態擴大の懸念すら豫想される狀態にあるので、川越大使は訓令中に與へられた範圍の權限に基き難關突破を期し、佐藤大使館附陸軍武官、喜多同海軍武官も同道南京に乘込み支那側の態度を嚴重監視すると共に、臨時出先三省の協議會を開き水も漏らさぬ周到な準備をもつて交渉に積極的に臨まんとしてをり、今回の劃期的交渉における川越大使の態度は最も注目されるものである

佐藤、喜多兩武官に側面的緩和運動

【上海十二日同盟】川越大使の南京入りを明日に控へて支那側は頻りに我が方の強硬態度の緩和に暗躍し、大使と同道赴京する佐藤、喜多兩陸海武官に對する側面的緩和運動が表面化して來たので、同武官等は南京入り後も假令支那側から會見申込あるも一切會はぬ方針である

黄氏の不誠意極まる態度

【上海十二日同盟】青竹廣東總領事代理より大使館に到着した公報によれば、十一日の青竹黄慕松會見において黄氏は北海地方に排日運動は全然ないと抗辯し、更に事件はなほ調査未了であるが今日まで判明せるところによれば排日運動の結果と認め難いと排日テロ眞相を抹殺せんとするが如き言辭を弄し、責任當局者として餘りにも不誠意極まる態度を持するので青竹總領事代理は極度に憤慨してその不誠意を詰つたと

十八日を期して反日デモ計畫

我外省事態を重視

【東京電話】成都事件、北海事件等惡質な大衆的排日事件が各地に頻發してゐる折柄、又復國恥事變の記念日九月十八日を期して抗日救國會合會が主體となつて支那各地抗日各團體を糾合して一大反日デモを行はんとしてゐる聯報が外務省に達した、外務省では事態を極めて重視し十一日若杉上海總領事に上海市長吳鐵城氏に對し未然にこれを防止せしめるやう訓電し嚴重抗議を發せしめることになつた、右抗日團體は成都事件、北海事件に對する日本側の要求を不當なるが如く宣傳し、これを中心として一大反日デモを敢行せんとするものので、不祥事件が各地に頻發しつつある折柄、右の如き大衆行動によつてわが在留邦人の生命財産に危害を及ぼす場合は、日支國交の全面的對立は免れぬとし外務當局は支那側が自發的に右運動の解散を行ふやう期待してゐるが、支那當局の態度如何によつては不祥事件續發も保し難いので、海軍省とも連絡をとり嚴重監視することゝなつた

外交部がヲ特派員に警告

【南京十二日同盟】外交部は北海事件に關する兩廣特派員ヲ作霖氏の言動が動もすれば常軌を逸し日本側の心證を害してゐるのを警戒し、昨月ヲ特派員に對し中央の態度を電報をもつて詳細説明すると共にその自重を慫慂方を警告した、外交部としては何れにせよ同事件の措置を全然回避することは不可能なりと觀念し、只當事態の不擴大に努力してゐる態度なので同氏の言動には少からず手を燒いてゐたものである

大野政務總監就任披露茶話會（總督官邸にて）

中村廣東總領事 昨夜離京歸任す

【東京電話】成都事件對策のため上京に開催された南支總領事會議の結果を齎し去る五日上京有田外相に對してこれが復命を行ふと共に、我が對西南工作の具體化に關して陸海軍側關係方面と懇談中であつた中村廣東總領事は、北海において勃發した排日殺行事件のため急遽歸任の豫定を繰上げ有田外相より現地交渉に對する重大訓令を手交され、十二日午後九時東京驛發列車で歸任の途についたが、中村總領事は途中上海に立寄り大使館當局に本省の強硬意向を傳達し、上海廣東の連絡を完了した上十八日廣東に歸任し省政府主席黄慕松氏に對して廣東省地當局の責任を嚴重追及し、將來の保障に關して不動の聲明を得ることになつてゐるが、東京出發に先立ち十二日夜廣田首相の正式交渉に際し外相邸において重大なる決意を示しつゝ左の如く語つた

今回北海に勃發した不祥事件は實に全支那民族の間に根強く植付けられた排日の感情が時を得て具體化したものであつて、南京政府の所謂局地的偶發事件と云ふが如きものでは決してない當面の問題は現地に急派された我方の調査隊に對して南京政府が全幅の支持を與へ、正確な詳細な現地調査の使命を完了せしめるかと云ふことであつて、蟠居してゐる十九路軍に對しては當面中央軍が有効適切な措置を講ずべきものと確信してゐる

中山事件僞造犯人公判

【上海十二日同盟】中山事件僞造犯人第一回公判は十二日午前九時四十分から特區法院で開廷、一味の金道德につき訊問の結果全然拷問による供述なることが判明、公安局の提出せる嫌疑者の證據は必ずしも[illegible]

蘇聯の邦船不法拿捕に嚴重抗議す

杉下總領事から

【東京電話】杉下ウラヂオ總領事は朝鮮總督府の要請に從つて十日ウラジオ蘇聯外交部を訪問し、最近續々として日本海北部地方において漁撈中の朝鮮人所有の船舶が蘇聯官憲のため不法拿捕抑留された事實を指摘し抗議を行ふと共に、釋放方を要求し併せて抑留船舶乘組員の安否を質した、これに對しソヴエート官憲は八月二十八日シンコウ丸、同二十六日キヤタケ丸、同二十五日フタバ丸、同日二本マストのジヤンク一隻、日本人安村氏所有船一隻が夫々ソヴエート官憲によつて領海不法侵入の嫌疑で拿捕抑留中の旨述べた、これらの船名は我が方の調査した船名及び隻數と相當相違あり、ソヴエートの所謂領海侵犯説に對しては從來とも重大なる反響をあげ得るのであるから、杉下總領事はソヴエートに嚴重抗議し釋放方を要求した旨十二日外務省に報告あつた

ペルーの我綿製品輸入割當

英政府の要求で

【東京電話】十二日村上ペルー公使から外務省に達した公電によれば、ペルー政府は十日日本綿布に對する輸入割當制を實施し取り上げてゐるイギリス政府との通商交渉の經過內容一切を公表した、その一部に一昨年十一月ペルー政府が實施した、日本綿製品輸入制限は、一にイギリス政府の強硬なる要求によつて已むなく斷行したものであることを明白にしてゐる、イギリスがその政治的威力と策謀ゼスチユアとによつて我が競爭相手たる日本綿製品輸入排斥をペルーに迫り、イギリス商唯一の工作を執拗陰險のうちにつづけつつあつた事實が白日下に曝され我が關係方面を極度に刺戟してゐる

貿易行政機構改革を協議

調査局全體會議

【東京電話】內閣調査局は十二日午前十時卅分より調査局全體會議を開き懸案の貿易行政機構改革に關し協議した結果、外務商工兩當局は事務的折衝によつては問題の解決は到底困難であるから、調査局において兩當局獨自の具體案をよく檢討した上で調査局の試案を作成し、これを首相、外相、商相に提示して三相間において政治的解決をするやう考慮するに決定した、調査局の立案方針としては

一、機構の改革は國の內外に亘つて一貫せる貿易行政を遂行し得るやう強力な新機關の設置を目標とすること

一、外務省案による內閣直屬の通商政策審議會設置は屋上屋を架する嫌ひがあり、商工省案たる外局案も種々難點があるので兩案を資料として十分檢討すること

一、貿易行政上外交に關する事項以外の一般的事項に關しては新機關を設置して行はしめ、要するに二本立で行ふが最適當であらう

といふに意見一致を見、具體案作成は右渡調査官以下關係調査官において行ふことに申合せ正午散會した

王克敏氏宋氏訪問

【天津十二日同盟】王克敏氏は十二日午後二時來津中の宋哲元氏を訪問會見した、右會見において宋氏より北支の情勢並に二十九路軍最近の動向につき説明あり、更に南氏は北支經濟開發計畫に關して意見の交換を行つた結果、王氏は北支の現狀では經濟委員會主席に就任する餘地なしとの見解に到達した、よつて同氏は主席就任を正式に辭退し近く上海に赴き私事事務の整理を行ひ再び北上、天津に居を構へて當局者の要請があれば個人の資格において日支經濟提携を援助することになつた

新規公債（一億五千萬圓發行）

【東京電話】大藏省は我政府は本月二十二日の實行をもつて本年新規公債の決定中二億五千萬圓を左記の條件により發行するに決定した

▲發行條件

一、發行總額 二億五千萬圓
內滿洲事變分 一億圓
歲入補塡分 一億五千萬圓
一、利率 年三分五厘
一、發行額 九十八圓
一、期限 昭和二十八年六月一日
（十六年八ケ月）
一、發行方法 日本銀行引受
一、利廻り 複利三分六六一 單利三分六九三

なほ右發行公債は日本銀行より賣出しを行ふ筈

發行條件に對する民間側の意向

【東京電話】本年度新規公債の發行條件に對する民間の意向を綜合すれば左の如し

新規公債の發行條件を見るに期限は十六年八ケ月と前回に比し一年一ケ月延長され、從つて利廻りは複利において九朱限利において七朱方引上げられて政府の漸進的低金利政策を物語つてゐるがこれは民間の意向を政府が充分汲んだもので大いに歡迎すべきであらう

滿鮮拓殖公司 十八日創立總會

【新京十二日同盟】滿洲國政府は最近增加を示せる朝鮮人の入滿移植を指導する趣旨から滿鮮拓殖公司を設立することゝなり六月二十五日同公司法を公布したが、この準備進捗し九月十八日午前十時から創立總會を開催し理事長二宮治重氏より挨拶あり、定款認可を報告、左の如く重役選任を行ふ

理事 池邊[illegible]
同 木村通
同 堤永市
同 岡田孤島
監事 渡邊彌四郎
同 [illegible]

庶、恩兩金庫合併關係者協議會

【東京電話】庶民金庫と恩給金庫の合併問題に關する關係官協議會は十二日午前十時から內閣において開催、恩給局長、會計課長、上原理財課長、大藏省相田銀行局長、上田同理財局長、[illegible]議長、深澤省多田人事局長、二課長その他出席、まづ相田銀行局長より曩に大藏省において企圖せる恩給金庫と庶民金庫の合併案について説明し、ついで中山恩給局長より恩給局の意見を述べ種々懇談研究の上、近く第二回協議會を開くこととし午後一時半散會した

稅制改革問題

【東京電話】政府は中央、地方を通じて稅制の根本的改革を斷行するに決定、目下稅制改革案の作成を急いでゐるが、右稅制改革に伴ふ一部門であつて、未だ稅制改革の全貌が確定的に明示されざる今日においては地方稅制の改革のみを切り離して論議することは妥當に非ずと相當反對論があつたが、大藏當局の妥協案たる[illegible]にて決定する地方稅の運用に意見の一致を見た模樣である、では內務省は右は地方稅制の整理において[illegible]

東西南北

◇豐田直治氏（京城商議會頭）新京に開催の日滿實業協會總會出席のため十三日午前十時十五分京城發

◇田中商議副會頭（同上）

◇伊藤商議理事（同上）

世界中で一番ギリシヤ彫刻の理想的人類の形態に近いのはアメリカ人であるといふ調査結果が有名な人類學者フランツ・ボアス博士によつて發表された▲博士は過去十年間何千人かのアメリカ人について調査、統計を取つた結果アメリカ人はこの十年間に於いて著しく平均健康體を增進し背丈の如き一吋も伸びゝある事を發見した▲胸圍、背丈、腕、腿の發達狀態も十年前に比して約八パーセントも理想人類學形態に近付いてゐるといふ▲一九二六年のアメリカ人男子の平均胸圍（二十五歲から四十歲までの間）は三四・九吋だつたが一九三六年には三六・二吋となりこれも一吋近く增加してゐる

電力民有國營案を原則として承認する

關係方面への摩擦點は更に協議研究

昨日の第二次四相會議

【東京電話】電力統制具體案審議のため第二次四相會議は十二日午前十時より首相官邸において開かれ、頼母木遞相、馬場藏相、前田鐵相、小川商相及び大和田電氣局長その他關係官出席、遞信省より參考資料として

一、電力國營法案
二、日本發送電股份會社法案
三、同特別會計法案
四、電氣事業法中改正法律案
五、日本發送電設備會社事業計畫概要
六、地域別國營の場合料金低下の計數

を提示し頼母木遞相、大和田電氣局長より詳細説明ありて審議に入り、馬場、前田兩相より九州地方を一ブロックとする國營實施の場合料金はどの程度位低下するかと質し頼母木遞相より同地方は石炭が豐富であるから果して火力發電の多い同地方の料金が低下を見るかはまだ明瞭でないが、事業形態を全般的に改めた場合は二割見當の低下をなし得る見込みである、場合によつては三割の低下をなし得るかも知れないと民有國營案の有利な點を擧げて説明、馬場藏相は財界方面の實情を説明し國有國營は公債政策の立場から反對である旨を前回に引續き力説し、頼母木遞相より自分は遞信案の民有國營を最も良案であると信ずるが、諸君において何か之に勝る代案を持つて居られるかと代案の提示を求めたところ馬場藏相、前田鐵相、小川商相はいづれも代案をもつてゐないと聲明し民有國營案について審議した結果大體において民有國營案を原則として認めるも同案の關係方面に對する摩擦を起す點については前田、馬場、小川の三相において協議研究し、更に必要があれば國防的見地より最も關係深き陸軍大臣の意見をも聽取するため、五相會議を開き具體案を得た上頼母木遞相を加へた六相會議を開くことに四相間の意見大體一致を見たよつて來週十五日の閣議後馬場藏相、前田鐵相小川商相の三相會議を開き民有國營案の關係方面に對する摩擦の點を檢討した上、寺內陸相、永野海相を加へた五相會議を開き具體案を得た上來週中に頼母木遞相を加へた六相會議を開いて具體案を決定、大體來月前に閣議で遞信省の提出した民有國營案の原則を認めて具體案が決定されるものと見られるに至つた（寫眞は右より頼母木、前田、馬場、小川各相）

馬場藏相語る

【東京電話】十二日の電力國策四相會議の後、馬場藏相は左の如く語る

遞信省から電力の民有國營法律案要綱その他同省案として聞いた詳しい參考資料も提出された、これに依り料金低下問題を初め技術的問題について色々質問應答があつた、その結果大體遞信省の意向も知ることが出來た、我々は電力問題については全くの素人であるから遞信省の云ふ點を信ずるより外はない、又遞信省案に就て是非の判斷を下すに至らない、從つて今日は誰からも意見を述べることなく結局來週早々商工、鐵道、大藏の三省會議を開いて直ちに檢討を進めることになつた、その上で或は遞信大臣に質問することも起らうし、或は國防上の關係から陸軍大臣とも相談することもあるであらう、何れにしても三相會議の結果は總理に報告する積りだ、然し遞信大臣も遞信案をベストなものとは思つてゐない、そこで我々に對し若し代案があれば提出して貰ひたいと云ふ話であつた

結局民有國營案に落着くか

民政黨が特別委員會を設置

【東京電話】電力國營案の審議に關して民政黨では來る十六日政務調査會を開き、遞信當局の説明を聽取した上特別委員會を設置し、政府側と併行し頼母木遞相の民有國營案に基き調査研究に當ることになつたが、民政黨內には頼母木案の外に國有國營案、半官半民の形態（滿鐵の如き）による國家統制案及び地域的の發電統制による國營管理案もあるので、今後審議に當つてはこれらが代案として相當強硬に主張さるべき形勢にある、しかし首腦部としては事態を圓滿に收拾したいと云ふに傾いてゐるので、今後相當紆餘曲折はあつても結局民有國營案の骨子は承認することに落着くものと見られてゐる、なほ首腦部としては民有國營案において

一、政府は新設の發送電會社に對しどの程度の利益の保障をするのか
一、使用料は需要者の滿足する程度のものであるか

等の諸點は重要であるから、これはとくと遞信當局に質した上愼重に研究すべきであるとなしてゐる

電氣協會の中央委員會

【東京電話】電氣協會では十二日午後二時電力國策調査中央委員會を開き、池尾會長を始め三十餘名出席最近の情報を持寄り今後の對策につき協議した結果、四相會議の結論は未だ明瞭ならざるも遞信省の主張する民有國營案に對しては[illegible]政府の態度が窺はれつゝある事實に鑑み、また政府方面においてもよりよき代案の持合せがあれば當業者より提示されたいとの希望があるので、代案を作成しその態度を明白ならしめる方が得策なりとの意見に大體一致したので、いよいよ近く電力統制強化代案作成を急ぐことになつた

てんかん 腦貧血 ヒキツケ

癲癇は腦の病でヒキツケ起し所構はず卒倒し[illegible] 無代進呈 發生錄 和歌山市片岡町 製劑部 冨吉藥作

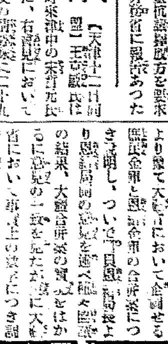

P.I.P. よい毛布はP・I・P・を施す
毛布は高い？安い？の岐れ目
蒲末の際に保存中虫に喰はすなら高く、P・I・P・（防虫）加工した毛布を選んでいつ迄も無疵で永く使へば安いものです
毛布品にはP・I・P・加工證を縫付けて販賣してゐます
P135

京城府旭町二丁目八番地
外科 皮膚科 瀬戸醫院 瀬戸潔
電話本局(2)二四九八番

腕でも脚でも——
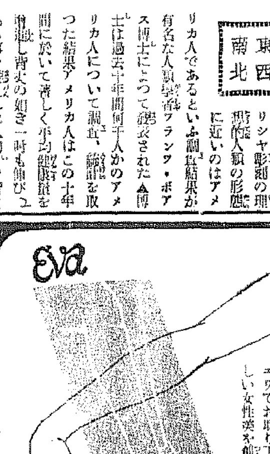
海や山で、日焼けした肌に、ムダ毛の存在は目立つて黒く見えるものです
エヴでお取り下さい。優しい女性美が創ります。
脱毛劑 エヴクレーム 一円八十錢 薬店にあり
EV 346

浪花節
ズラリと並んだテイチク專屬浪曲家の傑作新譜（順不同）
テイチク專屬 吉田奈良丸 南部坂 殿中刄傷
テイチク專屬 京山幸枝 不死身の小鐵 安珍清姫
テイチク專屬 京山小圓嬢 心中涙花時雨 五郎正宗 赤垣源藏
テイチク專屬 冨士月子 祇園の小町 お夏清十郎 赤穗浪士
テイチク專屬 春野百合子 お歌三平 山本勘助 おさん茂兵衛
テイチク專屬 廣澤虎造 石松と七五郎 夕立勘五郎 追分の三五郎
テイチク新專屬 木村友衛 河內山玄關先 國定忠治の別れ
テイチク專屬 天中軒雲月 烈婦お吉 大尉の娘 杉野兵曹長の妻
テイチク專屬 壽々木米若 乃木將軍の殉死 天龍下れば 佐渡情話
（一枚各・一円）
この他多數各月目錄參照
浪界の巨匠を悉く專屬に擁して誇る……テイチクレコード

初秋まんが行進曲

農村秋の戀 岡 けんぢ

易者の展覧會見物 田代 男

「おゝ一 この子には出世の相があるぞ」

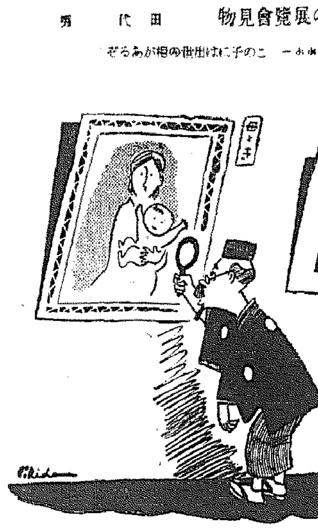

秋の斷片 川原くにを

近所の主人に出會つた奥さん『――あ さうさう うつかりしてましたわ 先日は結構な栗をたくさん――』

天高く馬肥えたので 若 文 夫

「しまつた！ あの馬なら買ふんぢやなかつた!!」

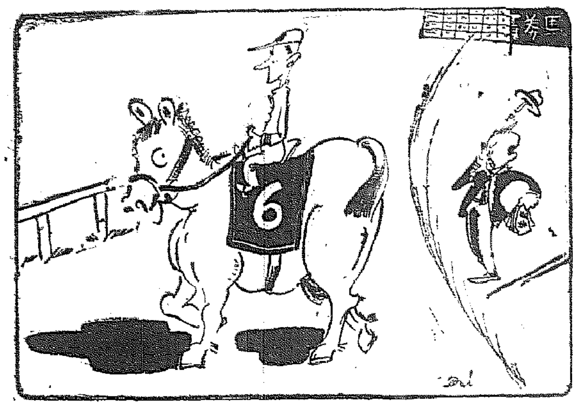

大根と畫家

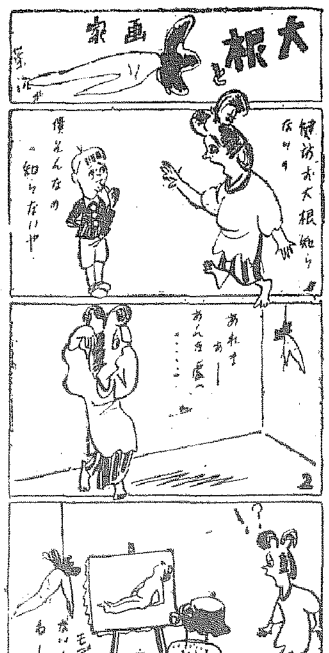

珍案雀撃退法

舌切雀の婆さんの案山子を立てたら――

秋は颱風に乘つて 井上 好

「スイ、たゞ今……」

光頭會員の苦勞

第二邦人慘殺事件發生地 北海とは

舊十九路軍の新營地

民國軍と合せて四箇師團

支那最南の開港場

再び支那抗日熱の熾烈なる頭があがつて、ここに成都事件なるものが勃發し その興奮も醒めやらざる時、更に今度は南支の一角廣東省北海に舊十九路軍の指揮する抗日民衆團の徒輩が、我が日本商人を襲つて虐殺した所謂第二成都事件ともいふべき不祥事件がおこり南北相呼應して今や抗日運動は愈よ急に絶なき暴虐テロが各地に行はれるに至つた

先づ 事件の發生地北海とはどんな所かといふと、東京灣頭に臨む半島に位し、海南島の海口と相對んで支那最南の開港場で香港、安南の間の中央に立つて運輸上重要な位置を占めてゐる、人口は約五萬海中に突出した半島の末端にあり常に海風吹き盛夏と雖も涼風常に來り、この地方唯一の避暑地とされてゐる、北海は夏颱風が多い。そして北海商人は多く廣東省城附近から移住したもので取引は香港、廣東、海口、安南に及び、この近海はまた眞珠の名産地であり、甘蔗、稻、胡麻、大豆などを栽培してゐるのである、又北海を中心に獨逸が石油販賣の全權を握つてゐるが最近は英、佛、蘭の商人も活躍を演じてゐるといはれてゐる

北海 の東部雷州半島から以西に亘つて一大新銳部隊が蟠踞してゐる、これが抑々今回の不祥事件を惹起せしめた[illegible]十九路軍で西南問題を機會に偶々復活し、軍長蔡廷鍇を初め[illegible]劉國鎭等の諸將を帶同してこの八月中旬當地方に入り、正規軍と民衆軍とで四箇師をもつて第三十師團を編成目下盛んに抗日即時宣戰の氣勢をあげつゝあるのである、しかも蔡將軍の南支入りは當地方の民衆をして狂喜せしめ『民族英雄歡迎會』が開催され同會は忽ちにして抗日大會に打つて變り排日の激化は意外に進展し遂に最悪の局面を惹起したのである

勿論 西南地方は從來とも親日的態度を示し來つたのであるが、西南問題の進展は蔣介石の南支統一工作となり、抗日救國民の急進派後廣東省の實權を握る陳濟棠は終始一貫反蔣運動を繼續しつゝあつたが、その股肱ともいふべき余漢謀の寢返りによつて下野するの已むなきに至り遂に廣東省は蔣介石の實權に委ねるに至つた、ここに中央政府の各主義各主張は當南支にも移植され、歐米依存の强化、抗日救國の官民擧つての實行運動が敢て演じられるであらう、更に廣東省内の各學生團體はこれまた全國學生救國聯合會の音頭によつて抗日の先鋒ともなつてゐるし、第二成都事件の勃發によつて今後の動勢に非常な監視が要るわけであり

(参謀本部 某武官談)

東洋平和の擾亂の點から言つても これ等支那官民の不逞なる態度は速かに根を絶つべきであらう

王爺廟から

山中暦日なくうつかりすれば日を忘れる、數日後れた新聞が見られる事あり、南鮮の災害も知れぬ事あり、當地の人から聞かされて初めて知つた次第ハルビン出てから興安嶺の分水嶺を越えてチヨル川に沿つてオロチヨンの所を沿り歩く事二週間、一旦ホロンバイルは出て又山中に入りソロン部落を訪ねて阿榮旗内を四日うろつき龍江省のトルハト旗で成吉思汗第何世かの王さんに會ひ卅一日當地に來ました、軍官學校の居候する事五日藤士も泊られたと云ふ官舍の一つを與へられ、毎日居ながらにして各地方から集つた蒙古青年を調べて居ります、昨日蘇鄂公の中村少佐最後の地に詣でましたが當地より僅々自動車一時間足らずの場所、事變前の狀態は想像すれば夢の樣であります 今村豐

米國に於ける空港の發達

『世界一』を誇りとするアメリカのこと、航空界の設施躍進にも目覺しいものがある、例へば飛行場の數だが最近政府の航空局から發表された統計によると全米の飛行場の數は昨年七月一日現在二千三百四十三あつたのが今年の七月一日には二千四百二と五十九ヶ場の增設を見てゐる其種類は次の通りだ

市立飛行場	七四六
私營飛行場	四九八
商務省飛行場	九三八
陸軍飛行場	六二
海軍飛行場	二六
その他飛行場	一三二

次に各州別に飛行場の數を見ると百以上の飛行場を持つ州は七つある、次の通り

カリフオルニア州	一九二
テキサス州	一三五
ペンシルヴァニア	一一八
ミシガン州	一一四
フロリダ州	一一二
オハイオ州	一〇三
ニユーヨーク州	一〇〇

更に全飛行場の中完全な夜間照明を有するものは七〇一ヶ場である

小猫を飼ふチムパンジー

チンパンジー(類人猿)の人情美談は數あるが、こゝにも一つ、メルボーン動物園にゐるチンパンジーの夫婦の中夫君チエオフレー君が先程心臟麻痺で死亡、細君のジヨゼフインは未亡人となつて以來快々として樂しまずすつかり元氣をなくしてしまつてゐたところある日ジヨゼフインの檻に一匹の小猫がまぎれこんだのを見付けた彼女、早速抱上げて、自分の子供のやうに可愛がり始めた、小猫も彼女になつくしそれ以來すつかり元氣を回復して、今では一緒にブランコに乘つたり、夜は自分の寢床で一緒に添乳して寢たり、來觀者の好奇心をそゝつてゐる

新刊紹介

支那工業論 有澤廣巳編

本書は天津の南開經濟研究所において方顯廷博士の指導の下に研究調査され公刊された數多くの勞作の中から特に支那の工業に關する代表的な六篇を選擇して、支那工業の發展の現狀を通觀し得るやうに編纂配列したものである、最初の三篇は農村における家內工業に關するも、後の三篇は都市における大工業に關するものからなる、第一の支那の農村工業は農民の副業として廣汎に營まれてゐる農村の小規模工業について概觀を與へるもの、第二の北支の農村織物業と問屋制度及び第三の北支農村の工業發達と發展の二篇は、北支の手機織物等の三大中心地たる山東省濰縣、河北省の高陽及寶坻の中特に二者における織物業に關する現地調査の報告である、第四の支那の工業化の程度と影響は都市を中心とする大工業の發達狀態を考察する序論となるもの、第五の支那の棉業は同じ表題の廣大な二卷の要約、第六に採錄した支那における產業資本の一篇は特に工業を中心として取扱つた調査研究として最も新しくかつ興味あるものであり、そしてこの一篇はまた以上五篇の支那の工業に關する研究の一應の結論ともなるものである (三圓東京芝新稻敬造社)

刀談片々 本阿彌光遜著

著者は日本刀鑑定界の第一人者たる刀談片々、日本刀鑑定に對する考察劍客と刀劍、光悦を語る刀劍商界を覗る、古名刀を語る、ほか十三篇悉く流麗の筆致をもつて當時を談じ、今日を語るもの、本書によつて始めて日本刀の眞髓に觸れ鑑定の秘訣を感得することが出來る、蓋し近來の快著(一圓二十錢 東京、神田、神保町、南光社)

獨逸工業論 ファインガル原著 小松一雄譯

本書はモスコー世界經濟及世界政治研究所の一九三四年十一月發行のプロブレムイ・ゲルマンスコイ・プロムイシュレンノスティの全譯である著者イ・エム・インガルはドイツ經濟研究ではとりわけ究められ、かつとりわけ權威そろひのソヴエート聯邦においてこの方面の最大權威として知られてゐる、著者はヨーロッパの工業經濟に關しても他に多くの著作論文を發表してゐる、本書の最も異色ある點は最も具體的な資料によつてドイツ資本主義の根幹としてのドイツ工業の寄生主義及び腐朽の過程を縱横にかつ克明に解剖してゐることだ(一圓五十錢東京麹町九段改造社)

曾我物語・元寇物語

(菊池寛著) 日本歷史物語全集、第四卷 (九十五錢東京、京橋區銀座西七、タイムスビル新日本社)

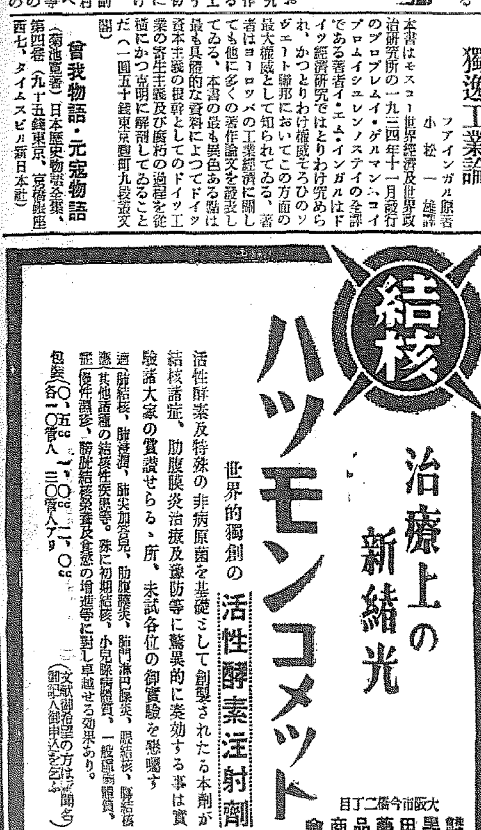

司法保護日
釋放青少年保護に
金泉の向善會活動

【金泉】財團法人金泉向善會では釋放青少年保護者に對し不斷の努力を致し一ヶ年を通して相當多數を收容保護を加へつゝあるが、十三日の司法保護デーに當り大々的に宣傳すべく準備を進めてゐたところ逞設の風水害罹災者救護で時節柄實際計畫中の列車乘客への宣傳、自動車・トラックによる市內宣傳、便箋の實費宣傳、寄附者の増設等は遠慮することゝなりポスターの撒布、印刷物配布並に左記收容者の社會奉仕等を實施
▲十三日府內墓地の淨化（四ヶ寺）道路橋梁の修理清潔▲十四日同右▲十五日神社參拜境內淨化
なほ栗本理事は青少年釋放者保護の重要性に就ての印刷物を配布し一般の認識を喚起

統營邑會　【統營】邑では十四日午後一時から邑議會議場で邑會を開き十一年度追加豫算更正の件ほか火葬場の移轉特別税規定設定等を附議

中央線誘致に
再び大邱の蹶起
總督交迭を契機に猛運動へ
商議交通部會結束

【大邱】曩に商工會議所が主體となつて中央線の大邱誘致を期すべく猛運動を起し本府に出かけて陳情したが、この問題に關する限りケチをつけてくれるなと同事前總督から一蹴されたことにまた當府の態度に寂しいところであらう、ところが商工會議所では再び中央線の大邱誘致を是が非でも實現させようとこの程交通部會を開いて種々協議したが、かの義城大邱間の鐵道敷設で事を抱されてゐる多額師の實地調査、測量を行ひその結果によつて愈よ再び猛運動を起して總督に陳情しあくまでも實現を期することとなり、重大性を帶びてゐる問題だけに成行如何は一般關係方面から非常に注目されてゐる、以下吉田商議理事の話

商業大邱の死活に關する大問題で府民全體の問題として眞劍に考へねばならぬと思ふ、われらが商圈を確保するためにはどうしても義城より大邱に誘致せねばならぬ、義城から永川を經て東海中部線に出ることゝなつたら安東方面の物資はどうなるか、大邱の經濟は安東方面にありと云つてもいゝ位である、今や總督は更迭し新總督となつたが新總督必ずしも先きの計畫を踏襲するとは限らぬ否踏襲するかせぬかは期間題として大邱としては計畫に反對するといふより補足する意味合からどこまでも義城より大邱に誘致す線路敷設を要望陳情すべきである

慶南の復興工作
具體的な成案を得た上で
知事が本府と折衝

【釜山】慶南、慶北では今次の大水害に鑑み罹災民の救濟について目下復舊事業の遂行に關し勞銀撒布によつて生活の安定を期する一面復興工作に全力をあげて邁進するため具體的計畫の成案を急いでゐるがこれに關しては本府との折衝並に諒解連絡を必要とするので近く土師知事が案を携へて上京する筈で殊に復興完成には相當の時日と經費を要する失業救濟民の善後策と密接した果樹栽培、漁船の被害は單に國庫よりの補助のみに期待されぬ性質を有するので復興計畫の決定如何は各方面から非常に注目されてゐる

學童の義捐

【大邱】大邱府內による罹災は府內初等學校兒童の場の如き胸に痛ましく刻印され、罹災民に對する同情の結晶百六十一圓五十八錢を生んで府廳の義捐金募集係を大いに感激させた
▲曉星女子普通校兒童一同二十八圓六十七錢▲曉星幼稚園十五圓九十三錢▲高等小學校七圓▲壽常校二十三圓八十錢▲本町校十七圓四十七錢▲西山町校十六圓十五錢▲東雲町校十一圓三錢▲大邱普校二十二圓八十三錢▲壽昌普校十六圓五十錢▲達城普校三十一圓五十錢▲南山町普校十六圓十五錢

義捐金分配

【固城】郡當局では管內罹災民の救助に日夜對策を講じてゐるが、去る九日には道から早くも現金一萬五千圓の送金があつたので、その分配を急いでゐる

（夏のお名殘り）―愛嬌もの〻糸瓜

昌原郡下の被害集計

【馬山】昌原郡廳では風水被害調査を急いでゐるが、現在判明した數字は次の通り
行方不明五、死亡者一〇、負傷三九▲家屋住家流失七六、全壞七一三、半壞八三五、浸水四七四（非住家）流失二七七、全壞一、一八八、半壞一、一三六、浸水一六四▲船舶沈没四、流失三一、全壞三五、半壞一一二▲耕地（畓）一六四反埋没一、一九八反（田）流失一九三反埋没五四八反▲農作物及果樹蔬菜（水稻）二〇九四、三〇七圓（陸稻）二三、一〇〇圓（豆類）八七、二三四圓（蔬菜）四一、〇〇六圓（雜穀）三、七六五圓（果樹）四一五一、八九一圓（果他）四、〇四四反計一七、一三五七反二、四一四、三四七圓▲畜蠶桑蠶數量一九四、〇五〇匁（一九、四〇五圓）▲畜産物（牛）九百九頭（四七七圓）（豚）二五戸二〇頭（一三八圓）（鷄）七

全鮮を六區に分け
精米業の統制
中央機關には聯合會を設置
委員會で方針決定

【仁川】商工會議所では十四日午後四時から同所內で精米業統制問題委員會を開き方針を決定することになつた
朝鮮の精米業統制問題は曩の全鮮同業者會議の際仁川側が立案を一任されたが結局全鮮を六區（穀檢の區域）に分ち各區にそれぞれ統制組合を設置し、更に聯合會を組織して購入と販賣を統制する案に落着くらしく仁川商工會議所では右統制案の强化のため當局に朝鮮工業令制定運動を進めることになる模樣である

江南の七勇士
追擊戰に移る
木下氏の物凄い永登浦侵襲で
鈴木氏の地盤危險

六戸一七一羽（二五一圓）▲山林、立木、竹、立木三九ヶ所一七一〇反六二六二本（一七〇六尺縮三四六圓）竹一ヶ所一反三〇〇本（七東七圓）

【永登浦】剩すところ一週間、いよいよ京城府議選擧戰切迫して定員三名に對し七名も濫立した永登浦選擧分館地域ではいよいよ猛烈な追擊戰を展開してゐるが、就中榮築律師は依然木下榮氏が總數の七割を占める勢であり、同氏は更に永登浦圖に三名の運動員を配置して猛烈に喰ひ込み大體に於て四十乃至五十票の睡票獲得に成功してゐる模樣であるから總得票二百三十票によつて最高點當選を豫想されてゐる、一方同氏のため地盤を蠶食された鈴木文助氏は纏動して勢力挽回を策し十餘名の運動員も聊か狼狽の態であり、果してどの程度盛り返し得るか興味の的となつてゐる、ついで金泰渫氏は强敵崔俊永、李斗用兩氏を向ふに廻しての爭奪戰であり目下の選三氏の勢力相伯仲とみられるだけに興味津々たるものあり、恐らくはゴールインまで三氏いづれも譲歩を許さないであらうが金泰渫氏は內地人運動員を有してゐる關係から鈴木氏の地盤から少くとも十數票は獲得すべく、こゝもと、鈴木氏の擴みを深める選材料を加へるとともに金泰渫氏は李、崔兩氏に比し幾何か力強いものがあり更に白寅永、松原兩氏はいづれも苦戰の立場に置かれてゐるが、兩氏とも最後まで頑張る悲壯な決意を固めてゐるので今後どんなに形勢が變化するやも測り難いので、候補者側としても油斷はできない大體以上の如くにしてこゝ一週間の切り崩し戰こそ文字通り火花を散らすであらう

やつと滿員
釜山は氣乘り薄ながら
切迫で戰線色めく

【釜山】釜山の府議選擧は定員三名補缺二名計五名の定員に對し立候補屆出は四名のまゝ迫る廿日の選擧を控へて久しく沈滯空氣を漂はして府民に氣乘薄の印象を與へてゐたが十一日午後に至り前回の選擧に敗戰した水晶町自動車營業松野勇次氏が正式に立候補したので俄然戰線に波紋を生じ漸く活氣を呈して來た

測量用標石
多數流失
大邱監督局　水害の祟り

【大邱】税務監督局管內に於ける土地測量用の圖根標石三千八百六十一點のうち約一割といふものが今度の風水害に依つて亡失したので、同局では十月一日から大邱をトップに補修にかゝることゝなつたが少くも數千圓を要する見込みである

始興郡內務
主任更迭

【永登浦】始興郡內務主任長澤賢治郎氏は本府社會課に榮轉した、後任は客年末京畿道江華郡庶務課長から轉任在勤八ヶ月その間管下の振興運動に顯著すべき實績をあげ始興公普校の學年延長を初め朝鮮人教育に盡瘁し名內務主任と謳はれた腕の人である、なほその後任には前華郡內務主任關口久次氏が來任の筈（寫眞は長澤さん）

土屋前府尹
への慰勞金
三千圓と決定

【釜山】議論倒れとなつて醜態を曝した府會の土屋前府尹に對する記念品贈呈の議案は既報の通り十日午後一時四十分から議長懇談會を開催し約二時間に亙つて愼重協議した揚げ句、漸く三千圓贈呈に意見纏り、三時廿分頃に府會を開き追加更正豫算案を上程して滿場一致決定を見るに至り、慰勞金案も釜山府會の一段落について解決した

永同農專校
入學試驗決定

【永同】公立農業教修學校は補習學校規程に基き去る七月十五日設立認可されたが九月入學せしむべき第一回學年生徒二十名を募集することとなり目下準備中
入學願書の締切は十五日で、二十日から二日間永同公普校講堂で毎日午前九時から算術、國語、口頭試問等の選拔試驗を行ひ合格者發表は二十三日

永同普校運動會

【永同】邑內公普校では十月一日午前九時から同校庭に秋季大運動會を開催

仁川華商の義捐

【仁川】仁川華商の一團では支那町華商會館では十一日臨時總會を開き南鮮水害罹災民同情金醵出の件につき協議の結果即座に主席張景三氏外醵出六十名が四百圓を取纏め府廳へ寄託依頼した

大大邱建設に
全力を注ぐ
新任の金組慶北支部長
牟田口氏の着任感

【大邱】新任金融組合慶北支部長牟田口利彥氏は十日午後八時三十五分着列車で家族同伴着任したが以下驛頭に於ける同支部長の談
出張でちよいちよい來たことはあるが住むのははじめてだからよろしく御願ひする、大邱の街も非常に綺麗になつたね、自分もこれから一府民として大大邱建設のため精一杯働く覺悟である

鎭海商工會開會

【鎭海】商工會では十五日午後一時から鎭海邑會議所で開會を開き、賣出し期間、方法、秋季商店家族大運動會につき打合せた

仁川貿易館
新館長を迎へて
十五日から店開き

【仁川】府內港町元穀物檢查所支所跡に新設準備中の仁川貿易館は館長の着任をみたので愈よ來る十五日盛大な開館式を擧行することになつた、同館の使命は
▲仁川港を中心とする內外貿易の振興調查▲貿易に關する指導獎勵▲卸小賣に關する指導獎勵▲工産業の販路擴張▲工場の指導改善▲府內重要物産その他一般産業、貿易に關する各種調査研究と紹介▲貿易品、府內生産品と參考品の蒐集
等で商工會議所と提携して仁川の商工業振興のため活躍する筈である、なほ小ケ倉館長は京城商品陳列館の生みの親で京城商工獎勵館主任、始興郡守を歷任し初代館長としては適任者との評あり、大いに期待されてゐる

鎭海草分會
廿五年祝賀會

【鎭海】十三日午後一時から鎭海神社に集合、神前に玉串奉奠、大祓の後記念撮影、午後四時から邑事務所樓上で二十五年祝賀宴會を開き明治四十三年以來の草分會員百名以上の鎭海懐舊談に過した

腸チフスは下火
おつぎはヂフテリアの番
釜山で豫防に大童

【釜山】一時猛烈な勢ひで蔓延し府內の腸チフス患者は漸く終熄狀態となり十一日現在では百十七名となつたので當局ではホット一息の有樣であるが今度はチフスに代つてヂフテリア流行のシーズンとなるので廿日頃から府內各學校の滿三年生以下の生徒に對し豫防注射を行ふことになつた

統營に艦隊
歡迎方法評定

【統營】十七日には鎭海要港部所屬艦隊が入港するので十日午後二時半から邑議會議室に邑內各團體代表を集めて歡迎準備の打合せを行つた

藤間流舞踊公演

【釜山】府內西大廳町二丁目の藤間流舞踊研究所では開設三周年記念のため十九日夜釜山劇場で舞踊公演會を催すことゝなり藤間金昇師匠が中心となつて猛練習中であるが新作發表も多數であると

潑剌として躍る〔A〕
展く物凄い追擊戰下の
江南七勇士の横顔

男の中の男
木下榮さん

◇……木下さんはまだ靑年期にみるやうな潑剌の意氣に燃ゆる腳發な江南ピカ一の存在である、郷里の中學校を卒へて外國語學校に學び更に京城專修學校で露語を專攻するや大陸雄飛を目指して大連の外國商館のマネージヤーとなり降つて元商議副會頭志岐修太郎氏を輔けて同氏の事業に關與すること二十餘年、その間一年ばかり外遊したことあり、數年前土地經營を志して今の明水臺の開發に成功しその先見の明と非凡の腕を謳はれ一躍大きな存在となつた人

◇……世間では木下さんは、とかく辛辣だとらやみ、或は眞實膽の太い男だと譏し、又中には實際上手だ、拔け目のない男だなどと評し、手八丁口八丁で社交術にかけては江南の先づ第一人者とまで相場をきめてゐる、事實色々に評價されるだけに一つの事業のみ護つて滿足する人ではない、能ふ限り手を擴げて自己の所信に向つて縱横に活躍し、そのいづれをも大成させたいといふ野心をもち惑ばりもする、とにかく精強の限りを盡さうといふのである

◇……現に土地經營の外に志岐工業會社取締役、朝鮮製水會社監査役、黑石町總代、恩惠學校々主、明春學術講習所長、冠岳山綠化民營砂防組合長などの色々な方面に手を伸ばし更に今度は京城府議の一役を買つて出ようといふもの、就中朝鮮人子弟の訓育と冠岳山砂防事業の如き事業家としては特異的の行き方として際立つてゐる、何しろ人口百萬を目指す十年後の京城の公園を冠岳山に求めるといつたやうなことは常人の思惑の外のことゝ斷じてよい

◇……それに木下さんの特異性は儲かるところで儲け損するときは深く穴もあけ、犧牲を拂ふべきところでは、アッサリ犧牲にするといふ徹つて義俠肌のところも多分に備へてゐる人で今春掘鑿した隧道の如きも出身學校や神社佛閣等に三萬圓もあつさり投げ出し文字通り錦を故郷に飾つたことや、行詰つた恩惠學校を引きうけて五萬圓もの巨資を投じて自ら經營の衝に當り、或は相當大きな犧牲を拂つて教育機關の發展につとめるなどの事例はよく人格なり識見の一面を物語つてゐる

◇……ところで木下さんは府議を目指して一體とんな抱負をもつてゐるか……先づ拾ひあげるところ大漢江を中心とする京城都市の形成を急ぎ進んで重工業地帶永登浦と逍都仁川を繋ぐ大京仁都制の實現を期する理想に向つて一步前進せしめたいといふ目標を定め、例の冠岳山公園化の理想を抱くに相應はしい大綱な計劃具現を期待してゐる

◇……しかも當面の懸案として重工業地帶永登浦附近の防水堤補強と內水排除施設の急施並に營業律案石、鋼雀各町地元防水堤の築造▲江南地域に公立普通學校二校及小學校一校新設▲電車の永登浦延長及バス賃金の値下▲市街地計畫令による道路網の急施▲電話の市內統一並特殊料金撤廢▲永登浦驛前地下道の開鑿▲鋼雀町一帶の光明霧風の地域と漢江を結ぶ水邊公園の造成▲上水道の普及及び下水溝の完備▲火災保險料率の引下▲その他諸施設
十項目を揭げその解決を期するとを政見として堂々發表してゐる

◇……さてこそ頼もしき江南の府議候補、早くも大勢は決し最高點獲得は大體に於て間違ひないところ（寫眞は醉猫洞の產五十歲）

押しの一手
金泰渫さん

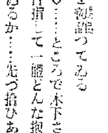

◇……金泰渫さんといへばアッとすぐうなづかせるほどガムシヤラで通る相當廣い範圍に名をうつてゐる人物、この人の特性はガムシヤラで通るほど押しの強いことにあり、寧ろ押しの一手といつた方が當るかも知れない

◇……現に京畿道の官選道議であり、これまでに幾度か永登浦面協議員、邑會議員にも選ばれるし、始興郡小作委員會委員、郡農會通常委員、所得調査委員、學校評議員、公普校學務委員、永登浦第三區町會總代、公普校後援會長などを歴へるのに面倒なほど澤山な肩書をもち、まだ荷が輕すぎるとあつて今度府議候補として飛び出したもの

◇……なにしろ官立日新學校にもそび早稻田大學經濟科の出身だけに頭腦も相當明晰だし算盤にも詳しいし、機敏に頭も働くので邑會や面協議會などでは內地人議員でさへ持て餘すほど手八丁口八丁でやつてのけ彼氏の向ふを張る議員はさない位の利け者だつたことも事實であり、今では道會も鳥道で納つてゐるがかつて道評議員時代の如きも向ふみずに喰ひ下ると云ふ論法に委員議員などをも辟易させたものである

◇……何しろ押しの一點張りで押すの勢ひで押すので無理も通るといふやうなとんだ儲けをすることもあり、無理押しが通らずに負け戰の場合の如き要領よく笑つて引込むお手際のよさ、なかなかどうして老獪なところもある、とにかく總大な活動家意味の努力家である

◇……もとよりこんな一種變つた人物だけにまた議政壇にあつてはよく鳴りもしてゐるので今度府議席上に送るにしても先づ第一に指を折るべき適材と斷じてよい、ご當人またハマリ役を自任して飛び出しただけに、强敵を向ふに廻して更に角熱心に奮鬪を續けてゐるが、有權者側でもその熱意に動き或は多角的存在を認めてゐる方面の思はぬ拾ひものがあると思はれるから當選は先づ確實とみて然るべく

◇……ところでその政見として發表し、是が非でもこれだけのことは無理押ししてでも實現させてみせると意氣込んでゐるお題目の數々は
初等教育機關の擴充を期し江南に工業學校を設置すること▲府民の二重負擔制度の改善▲幹線道路の實施促進▲商工業發達の助成▲下水溝施設及堤內水の排水施設完備▲交通機關の合理的統制▲工業都市に於ける社會事業及敎化事業の徹底▲警備機關の擴充並に衞生施設の完備を期すべきこと▲通信機關の擴充▲永登浦防水堤の補强工作▲民意暢達を徹底せしむるための小選擧區設置
以上十一項に及びこれでもつて有權者をキャッチしてご殿に入れるといふのである

◇……彼の京仁道路の改修の如き金泰渫さんの道會に於ける活躍の努を多とすべきものであり、道路改修大役の輕減、戶稅賦課率及賦課低減、煤檢査手數料の輕減、郡產業團體の統一などいづれも道會で鋭い鋒鋒で論陣を張つた腕でもあることもご本人自ら誇つてゐる位で又地元の公普校新築移轉、官有地（新村）の拂下その他功績として數ふべきものが多いことは世間も認めてゐるもの

仁川內務主任
米原氏を任命

【仁川】缺員中の仁川府內務課長は八日附で畠陽郡內務主任米原光太氏に決定、十四日着任の筈

◇【馬山】馬山體協野球部では來る十九廿日の兩日釜山で行はれる朝鮮神宮競技慶南豫選へ出場のため九日から猛烈な練習を開始した

◇【蔚山】邑では十六日から廿一日まで六日間に亘り邑內各里洞の秋季清潔法實施

◇【仁川】府では十二日午後一時から府內敎化團體の指導者、有力者等百六十名を府會議室に集め母國保護事業について協議

◇【蔚山】酒造組合では十日邑會議室で第七回定期總會を開催、閉會後午後五時から富士屋に官民有志を招き盛宴

大阪優良品商店（案内）
ナカキオルガン
絶對的優秀を誇る！！
普通オルガンの能に進歩的發展！！
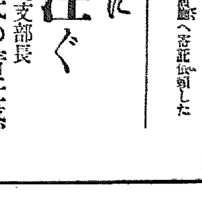
シンネギター・NMI管樂器　軍樂ラツパ・ハーモニカ　製造卸
（當業者に限り卸型錄呈）
大阪市南區日本橋筋四丁目
中井樂器店
電武五一二三番

信用アル
卸のデパート
日本百貨均一卸協會
頭雜ナ各種商品仕入モ裕ニ本會ニテ足ル
大阪市東區北久寶寺町二丁目　小間物ビル

半えり問屋　新冬品揃
大阪市東區南本町三丁目中橋筋
呈相場表
高村武志商店

錢入
袋物現金問屋
大阪市東區博勞町一ノ二六
株式會社　廣島屋本店
電話船場三六〇番・振替大阪六四三七五番
（錢型錄呈）

妻楊子
旅館、料理店、菓子店向
廣告用店名入
各種妻楊枝製造
大阪市港區南市岡町一丁目一六三
西尾廣榮商店
電話西二五七八番　振替大阪八五二一八番
御申込次第にカタログ送呈

食料紅　オブラード　バター　製菓材料　果實香料
商報贈呈
大阪市西淀川區大仁本町
西本商店

實効ハ雄辯ニ優ル無料提供アリ
慢性胃腸藥
タイト
胃腸病に永年苦しむ人
高貴薬一度服用せば
飛び放れたキヽメにキツト驚く
急性慢性下痢症ニハ百發百中

ターキー印製品發賣元
建築金物
家具金物
卸商
大阪市西區南堀江上通貳ノ一
合資會社　加藤商店
代表社員　小笠原與一
電話堀川二五〇七　振替大阪三一三九
（型錄進呈）

土木建築用機械一式
コンクリートミキサー
ウヰンチ、ワヰヤー
ノーパンクタイヤー付カート
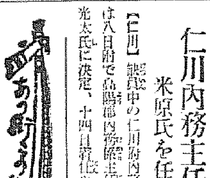
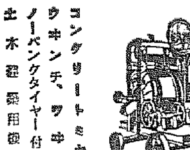
型錄進呈
合名會社　鳩屋商會
大阪市西區立賣堀北通四丁目
電話新町六九五番　振替大阪二六〇四一番

ウエム重油發動機
取扱簡單一機型　重油完全燃燒
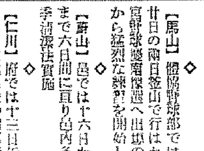
改良型（二八五圓）五・六馬力
燃料費經濟

木炭發動機
最新式小型輕量　1馬力より30馬力型木炭一俵目で石油一瓦の出力あり
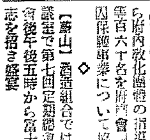

セココ經油發動機

少量便利　燃料價格　一ヶ年の運轉費
半馬力四圓價格　金百九十圓

セココ高級精米機
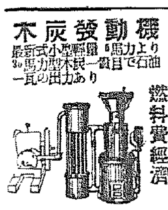
大阪市西區江戶堀北通四丁目
中央貿易合資會社
電話土佐堀三三八
特約店募集

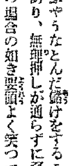

備荒金庫
咸南各地に貯穀を督勵

【咸興】咸南社會課では道内の全里洞に對し洩れなく備荒倉庫を設置せしめ第一期計畫として一戶平均一石を貯穀せしむべく各府郡を督勵してゐるが昭和十年度末の實績を見るに設置里洞七百十一ヶ所關係農家四萬四千八百四十二戶で里洞農家とも漸く總數の四分の一その貯穀數量は一千二百四十五石九斗で一戶當り僅に二升八合の貯藏た實情にある、然るに本年平地帶各郡は概ね豐作豫想、山地帶も三年連續の冷害禍と局部的に燕麥蟲害病の被害はあるが多少の貯穀は見込み得るのでこの際平地帶は第一期計畫の完實に積極的督勵を加へ山地帶も實情に應じて可及的期の計畫に近づくやう指導することになつた

朱乙に崖崩れ

【羅南】鏡南地方は八日から九日にかけ相當の降雨があり、路面破壞した上朱乙等の通行に困難したが九月十日午後七時朱乙、朱乙温堡カネダ間に崖崩れあり、大石が道路に落ちて自動車の運轉不能に陷り、十日朝八時漸く開通した

二宮憲兵司令官羅津へ

【羅津】二宮憲兵司令官は雄基から自動車で八日午後二時半來着、憲兵分隊に入り小野分隊長から管內狀況報告を聽取した後邑事務所、要塞司令部竝設、日滿兩國關等を訪問、埠頭視察の上ホテルに一泊九日朝淸津へ向つた

賊は義軍と稱して良民達を惑はす
泥土に雜木雜草は茂り 討伐の苦心は想像以上
討匪行から歸つた上野警務課長の土産話

【咸興】物情騷然たる國境長白縣の共匪剿滅のため去る四日から同地方出動中の上野咸南警務課長は十一日朝歸任、軍との共同作戰で一同惠山鎭から約五里の對岸まで出動したが連日の降雨で泥濘膝を沒する上に雜木雜草は茂るにまかせて全く一寸先も見通しがつかぬ緊急期討匪行の困難が如實に痛感された賊は守るに堅く逃ぐるに便利な台地を占め二段三段の構へで不味偵察連絡が完備しお定りの掠奪もせず『お前達の生活を改善するための義軍だ』と巧妙な宣撫工作を施してゐるため從來ならかやうな大部隊が侵入すれば直に山奥遠く避難する住民も全く動搖しない位で討伐の苦心は想像以上である、この地理この人情では完全に討伐の目的を達するには十對の一兵力を必要と信ずる

と困難な討匪行の實情をもたらしてゐるが、賊團は盛んに友軍の來襲を宣傳し『西部線城も襲撃させた、國軍も擊退した、今に討伐隊にも徹底的な反擊を加へるのだ』と揚言してゐるが兵約二百乃至三百らしく機關銃二挺と雜多な長銃を有し中に六七名の婦人隊員あり夜はハーモニカの伴奏で盛んにダンスを行ふなど驕り切つた態度を示してゐる模様である

設置を許可された興南のセリ市場
咸興市場との關係を考慮し 當局で競爭を戒む

【咸興】かねて許可申請中の興南の魚類市場設立は、十日咸南道から許可された、右については咸南産業當局では咸興との競爭に陷る樣な虞を避け許可に當つても左の如く諮詢の形式で兩地の自重を望むところあつた

興南は人口四萬を有し將來益々増加の趨勢を示してゐるがまだ魚市場の設置がないために邑民の日常生活必需品たる魚菜はその一部を咸興から供給する外遠く發山內地方面から小口扱として取寄せるために自然と高値となつて邑民の私經濟に影響を及すのみならず荷縮み腐敗(殊に鮮魚類)等により受ける不利不便が相當なものであるのは事實で興南としては魚菜類市場の設置の必要を痛切に感じてゐる譯である、それで本市場の設置により既設咸興市場に如何なる影響を及ぼすかについては相當研究してみたが左程の影響を免れないとはいへ大したことはないと信ずる、咸興魚市場に於ける最近一ヶ年の魚菜取引高は約三十五萬圓でその二割乃至二割五分位が興南に仕向けられてゐるやうであるからたとへ新市場設置によりそれだけ取引高が減少するものとみてもそれで咸興セリ市場が經營出來ない狀態に陷るとは考へられないのみならず咸興は益々發展しつゝあるので經營方法宜しきを得ればそれ位の減少額は直に取返しが出來ると思ふ實情以上の通で興南邑民をしてこの上何時までも不利不便を辛抱せしむることは妥當でないので今回興南セリ市場の新設を認めることゝしたのであるから今後兩地の關係者は無謀に競爭することなく着實に經營して共存共榮を圖られたいと念願する次第である

春川の水害義捐
既に三千圓

【春川】江原道未曾有の大風水害で家や耕地を失つた罹災民の救濟を目的として春川では六日午後二時同邑事務所に公職者有志が會合、義捐金募集について打合せ、要員をあげて募集の結果醵金は十一日までに三千餘圓に達した、主な寄附者は左の通り

▲二百五十圓宛 崔養浩、池金　▲二百圓宛 村上九八郎、山中友太郎▲百圓宛 李承雍、久武常次、佐々木喜市、尹貞、春川商工會社、春川內鮮自動車、春川醸造會社▲五十圓宛 久武カメ、春川精米所、春川金融組合長村上九八郎、田中定造

童心麗はし
感心な兄弟

【春川】春川小學校四年生角川直君と同二年生明子さんの兄妹は去る九日の朝突然愛國婦人會(?)に校長先生を訪れ小さい紙包を差出して「これを水害にやられた氣の毒な友達の義金の中に加へて下さい」と申出たこの純眞な童心に驚く感激した岡方校長が事情を聞いてみると兄妹はかねて兩親のお手傳ひをして一錢二錢と貰つたお金を貯金箱に蓄へて置いたもので包を開いてみるとこの額はが一圓七十錢、明子さんのが一圓四十錢あり、學校當局ではこれを本社春川支局を通じて十日義捐金として依賴した

羅津の初代府尹
田口邑長の昇格確實視さる
四名の府屬も內定

【羅津】十月一日の府昇格を前にして田口邑長は八、九兩日道と打合せを遂げ九日歸羅したが、現田口邑長初代府尹昇格は確實とみられ、府屬として咸北道廳川崎哉氏の外咸興郡から道廳寅一氏、鏡城郡から藤岡榮一氏、淸津府から田穫氏の轉入を見る筈であり、任命は數日中に羅津出向を命ぜられ、府制實施に關する準備工作に着手する筈である、なほ府制施行當日の一日には道知事、郡守が臨席の外道府關係名士等からも賓客を迎へて大々的に祝賀の盛を表する筈である

長津江水電の道路用地を收用
買收交涉纏らず 知事に決裁を申請

【咸興】八月十一日土地收用事業の認定を受けた長津江水電の道路計畫即ち同水電の増設に伴ひ新貯水池區域となる咸興郡城川面地域の道路のうち長津郡新南面、中南面地域の總延長一萬二千七百メートルの附屬工事に要する一萬二百五十坪の用地については關係地主四十名との買收協議つひに不調となつたので六日湯淺咸南知事に對し收用裁決申請書が提出された

宇津木氏講演

【咸興】修養團本部講師宇津木勞八氏は咸北からの歸途、十三日新北青、十四日咸興、十五日興南、十六日北山の日程で修養講演會を開く

淸津の都市計畫
施工命令到着と同時に 府會で豫算を審議

【淸津】府の都市計畫は目下土地區劃整理を急いでゐるが愈よ來月には本府から正式に工事實施命令が來るので淸津土木課長以下土木課職員五十餘名は一段と緊張し晝夜兼行で努力してをり府當局では施工命令到着と同時に臨時府會を召集し第一區、第二區計畫地帶の事業費の豫算につき審議を遂げた上本府へ申請の手續きをとることになつてゐる

十九師團軍馬檢査
十五日から廿二日まで

【羅南】陸軍省の第十九師團管下本年度の軍馬檢査は來る十五日から二十二日まで實施することに決定、檢査官首席獸醫大佐は田屋三等獸醫正、宮尾騎兵少佐らの檢査官を帶同十四日雄基に到着の豫定で檢査日程は次の通り

▲十五日 雄基軍馬補充部▲十六日 慶興補充部派出所▲十七日 慶源軍馬補充部、地方馬檢査祭▲十八日會寧部隊▲十九日 羅南附近地方馬檢査▲二十日 騎兵第二十七聯隊▲二十一日步兵第七十三聯隊、山砲兵、師團司令部▲二十二日 第二十五聯隊

漁船と漁具の損害
四十七萬圓に達す
江原道漁業組合聯合會に報告された 各漁組の風水被害

【通川】江原道漁業組合聯合會に達した各漁組の船舶漁具その他の風水被害報告は左の通り

蔚珍八一三圓、平海一七、八〇〇圓、通川三、九七〇圓、長箭八三、〇〇四圓、高城一六、二八〇圓、巨津一、〇〇〇圓、文岩津一三三、五四五圓、大浦七〇、三六八圓、仁邱一七、〇一六圓、注文津三八、二四七圓、安木西二、七五五圓、墨湖未着、三陟一五一、二八六圓、遠德一五、四七六圓、竹邊、烏山、箕城未着、厚浦四四、〇五〇圓總計四六六、六一〇圓

防空展覽車
羅津で盛況

【羅津】朝鮮軍と本府主催の防空展覽車は八日午前十時から午後四時迄羅津驛前で觀覽せしめたが、列車中五輛に航空兵器、高射砲、聽音機、その他宣傳ポスター等を滿載し、初等學校兒童、國防婦人會員等の觀覽を始め一般の觀覽者多く盛況裡に終了した

慶源も盛況

【慶源】防空展覽列車は十六日午前八時から正午まで驛ホームで公開、觀覽者多く盛況であつた

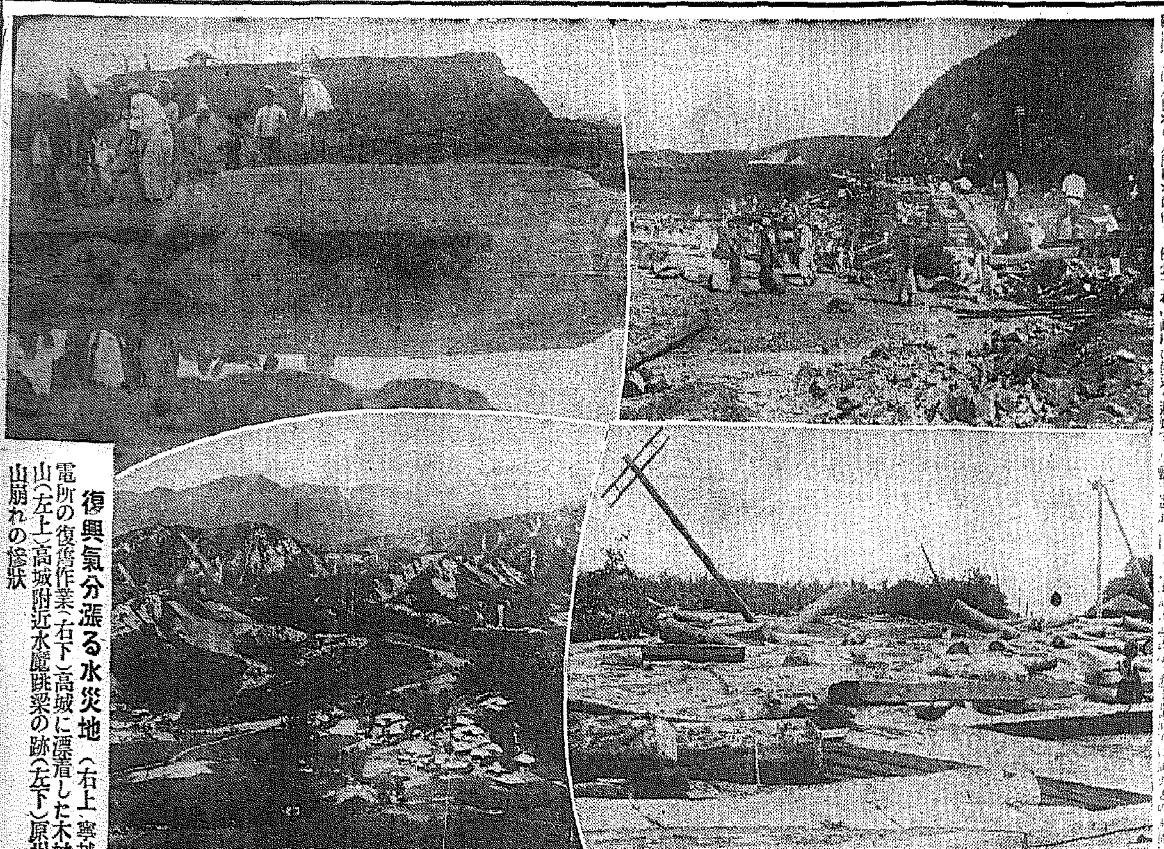

復興氣分漲る水災地 (右上)寧越發電所の復舊作業(右下)高城に漂着した木材の山(左上)高城附近水魔跳梁の跡(左下)原州の山崩れの慘狀

大阪實業界のお歷々
豪華な視察團
淸津から特別列車を仕立て 大擧羅津へ乘込む

【羅津】歐亞連絡船サイベリヤ丸で八日淸津に上陸した大阪實業組合聯合會の皇軍慰問、滿洲、北支產業視察團一行百五十四名は淸津から特別仕立の臨時列車で會寧を經て、九日午前六時羅津驛着、極田署長、商工會議所副會頭、小林社員長、本社支局長等の出迎へを受け、羅田驛長の案内で驛食堂で朝食を終へ、同八時から秋雨煙る中をバスに分乘して市內視察後、滿鐵倶樂部に至り、米岡要塞司令官から羅津要塞の重要性、野本滿鐵羅津事務長から滿鐵事務、中村邑長から都市計畫事業と邑勢に關する說明を聽き、中食の後埠頭を視察し、午後一時十五分發臨時列車で雄基驛着、車內に設けられたラウドスピーカーで、有近商工會議所長から約一時間に亘り羅津事情を聽き同夜は市內各旅館に分宿、十日午前七時五十分發臨時列車で吉林に向つた

同視察團は大阪に於ける各種實業家を網羅しクラブ本部、中山太陽堂主大阪商工會議所副會頭中山太一氏を團長とし百四十一名の團員を七ヶ班に分け各產業に關する下調べを行ひ渡滿より滿鮮北支那各地の駐屯軍隊を慰問する外北鮮に於ける經濟調査に當つては細大洩らさない意氣込みで終始した、同視察團に對して大阪府、大阪市、大阪商工會議所が後援し陸軍省嘱託として第四師團副官山中少佐、大阪府から王者地方事務官、大阪市から佐藤產業部員を特派し、殊に陸軍省からは新聞班員林少佐を特派し一行の指導に當つてゐる

渡滿の目的
中山團長談

驛頭に出迎へた本社記者に對し、團長、大阪實業組合聯合會長中山太一氏は驛樓で左の如く語る

我々の行動は形式的な慰問でなく在滿支皇軍に對し誠意ある慰問をなし併せて滿洲と北支の產業經濟の動態を視察し、その認識を更に深めて軍民一致產業貿易の振興に資したいと考へてゐる、今回の視察に當り、滿支にかけ皇軍が築きつゝある基礎を固め或は骨を埋むやうな態度を持ちながら焦眉討伐を續けられる狀況を目の當りに見て感謝の誠意を披瀝するとともに、その困苦の實情を深く認識して非常時日本の將來に備へ、商工業者として、背後の任務を一層強く自覺し、滿蒙と北支に於ける產業に對する日滿國立に資したいと思ふ、歐米人は口に機會均等門戶開放を唱へながら、自己の利益の場合にのみこれを叫び、不利の時には蹂躙する現狀に於ては單なる正義は全く無力であると同時に正義を貫くべき實力が不可缺のものと信ずる、今回の企てに對しては第四師團大阪府大阪市商工會議所から絶大な後援を與へられたばかりでなく特に陸軍省から新聞班の林少佐の特派指令を受けてゐる、新京、ハルビン、奉天、大連、天津五ヶ所の經濟都市では特に在住商工業者代表と懇談會を開き商取引を中心とする經濟問題に對し支那事情についても意見を交換し生產改善に資するつもりである(寫眞は團長中山太一氏)=羅津要塞司令部檢閲濟=

開城の人蔘祭
晴天で大賑ひ

【開城】人蔘祭の前夜祭九日は降雨のため諸行事を中止したが十日は朝から久し振の晴天となり、秋空高く打揚げる煙火の音も心地よく午後一時から人蔘神祠で莊嚴な式典を擧行、終つて神祠境內で祝賀宴を開き、一方市中は農樂、假裝行列、演奏等で賑つた(寫眞は式典)

延吉の防空豫備演習

【延吉】來る十七日から三日間北部間島一圓に實施される防空大演習に備へるべく延吉では鷹森部隊指導の下に去る七八の兩日左の通り防空演習準備訓練を實施、參加人員は防護團員六百名に消防組を加へて一千名に達し、最初の試みとしては頗る好成績を收めた

七日正午から午後二時まで防空監視演習、午後三時から午後五時まで警報傳達演習、午後七時から午後九時まで燈火管制

八日正午後二時から午後九時まで綜合演習

水害死亡者追悼會
春川で執行

【春川】眞、曹洞、眞宗の各宗派では今回の大水害による道內七百數十名の死亡者の追悼法會を十三日午後三時から道、邑後援の下に公會堂で嚴修

運轉者合格者

【羅南】咸北道の自動車運轉者試驗合格者は十日次の通り發表

姜昇鎭、姜燦龍、朴龍相、今井顯東、柳敏烈、鄭東龍、安勝裕、崔龍與、尹壽岩、金二龍、金永奎、姜東孫、池相浩、崔濟一、金錫賢、吳元泰、鄭淡男、崔東烈、李昌龍、許葵桂、尹志洙、趙一南、鄭昌錫、朴吾述、朴鼎福、黃順男、張昌植

金聯支部長更迭

【春川】朝鮮金融組合聯合會では次の異動により江原道支部では藤本支部長と山田、太田兩參事が榮轉し、新任岡支部長は九日午後着任山田、太田氏十日、藤本支部長は十一日何れも新任地に赴任した

人

▲甲斐勝龍氏(金融聯合會參事)江原道へ轉出挨拶のため九日本社咸北支局來訪
▲坪內俊三氏(新任咸北道農務課技師)十日着任挨拶のため本社咸北支局來訪
▲長和咸北衞生課長 十日歸任
▲後藤咸北土木課長 十日慶源奧方面へ出張

京城日報
御申込は
電話 開通
不着時は
電三一七番
京城日報社城津支局

さあ秋だ！
健康障害を除いて 盛上る體力を養へ

凡そ健康獲得と體力恢復に秋ほど適切の季節は他にない求めよ溌剌たる健康！かくて生活・希望に向つて活躍せよ、身體の疲れ各部のコリや痛み等の時は直ぐに効力を誇る妙布の一貼りで快よく治し明日に備へよ。

主効
肩腰のコリ　筋肉の痛み
リウマチス　うちみ挫き
神經痛　乳のコリ
過勞の痛　胸咽喉の痛

妙布 外用

疲れ・コリ・痛み

油斷は何事に於ても禁物だがかけ代へなき健康破壞を放置しては大變だ、體力の疲れやコリや筋肉其他の痛み等集積すると溌剌たる健康者もやがて後悔の時が來ます、まして今や健康增進に絶好の秋だ、かくの如き健康の障害物は直ぐに最も簡便で且つ何と云つても最も秀れた効力を示す妙布で快よく解消し健康を謳られよ！

理屈不要
効力本位
妙布の力

定價 金二十錢 金三十錢 金五十錢 金一圓 全國各藥店にあり

本舗 株式會社 渡邊輝綱藥房 東京市日本橋區本町三丁目 振替東京 四〇六七番

H―20

人よ眼病を峻拒せよ！

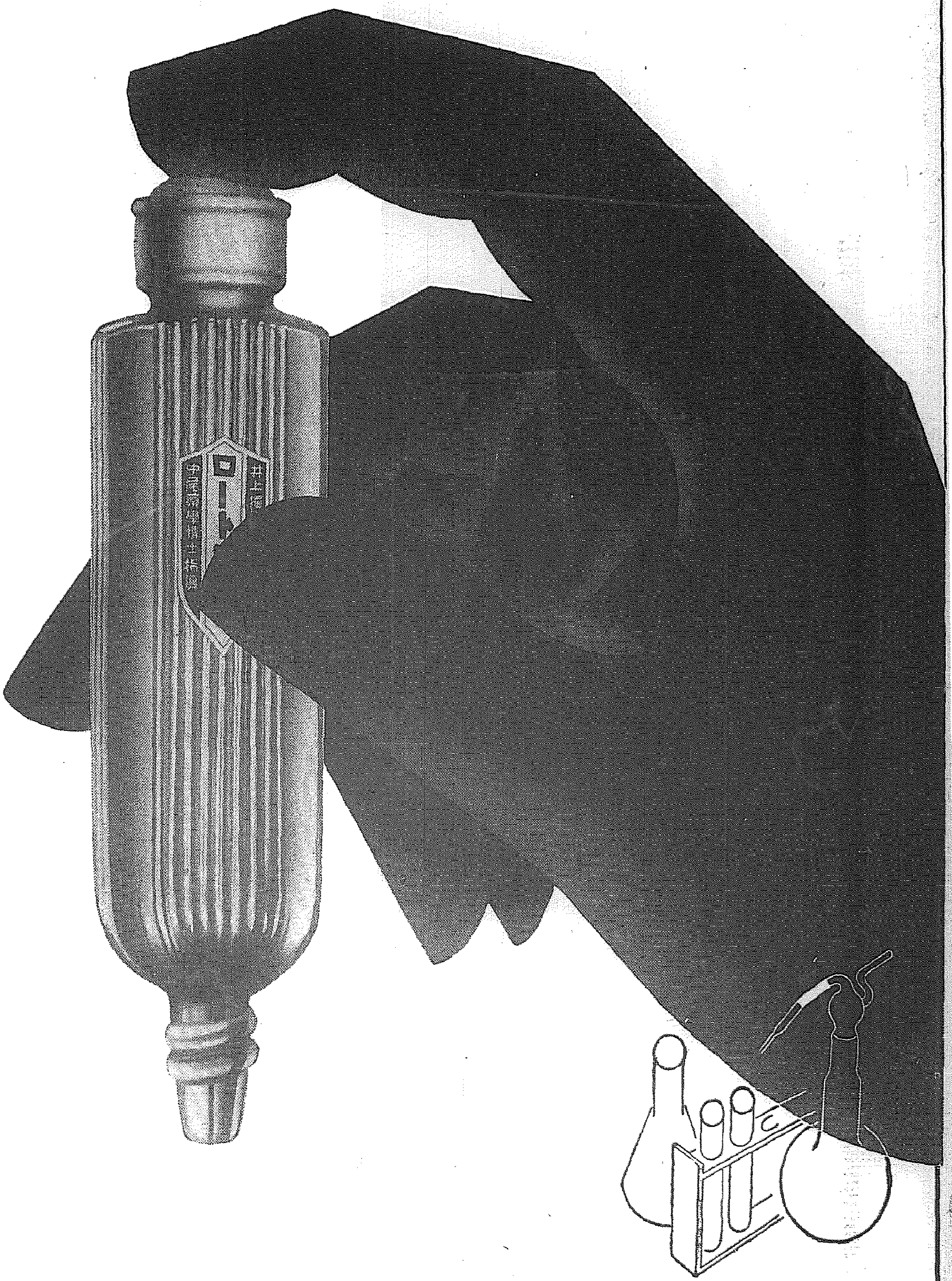

シマズ・イタマズ 信頼すべき高級眼科藥

ロート目藥

●これは視力強化の基本工作です

夏から秋の初めにかけて日光は多分に強い紫外線を含み、これが海邊、建物、鋪装道路等から反射して眼に這入り視力に尠からぬ障害を與へます。又この頃は土地が乾燥しきつてゐるため空氣中に塵埃が多く、これがまた非常に眼を害します。ですから平素眼のよい人でも油斷は禁物、少しでも眼の具合が變だと感じたら早速適宜の處置を講じなくてはなりません。

人はよく輕症の眼病を迂闊に放置し易いものですが、そのために病勢が進み難治することが少くありません。一般に病氣の治療は初期の一日が後の十日にも當るといふ事をよく心に留め、一日も早く手當をすることが肝要です。

結膜炎 角膜炎

結膜炎は俗に、はやり目・やんめ・やに目・はれ目等といはれ、眼病のうちでも甚だ罹り易いものゝ一つです。これに罹ると結膜に充血を來し、瞼が腫れ、眼脂が出たり、眼に異物感を覺えます。重くなると膿のやうな眼脂が絶えず出だし、視力も朦朧として來ます。これを治すには、毎朝洗面のとき清水でよく眼を洗ひ、眼脂を拭取り、ロート目藥を一日二三回點眼します。ロート目藥はその殺菌作用で病原菌を殺し、消炎作用で炎症を散らし、收斂作用と鎭痛作用で充血や腫れを退かせ痛みを止め、瞼の爛れを癒す等それ〳〵の性能が綜合的に働いて卓拔な効果を顯します。

角膜炎は俗にほし目、つき目、かすみ目、たゞれ目等と呼ばれ、黒眼の部分に起る炎症で療法は大體結膜炎の場合と同じです。ロート目藥の優れた消炎作用は、角膜の炎症に對して最も有効です。

トラホーム

トラホームは初めは結膜に充血やブツ〳〵が出來ますが、別に痛くもないので其儘にして置くとブツ〳〵は益々殖えて眼球を刺戟し眼に異物感を覺え黒眼がドンヨリと曇つたり、また逆睫が生えて眼の形を見にくゝするは未だしも、難症に移行して失明に至る事さへあります。これも輕いうちに手當をするが、重くなると長びくため根負けして、つい治療を等閑にするものですが、治りきるまで決して手當を怠つてはなりません。療法は毎朝洗面後、及び日に數回ロート目藥の點眼を勵行し、これを氣長に續けることです。ロート目藥の優れた作用は、よく病勢を抑壓し、輕減させて治癒を速めます。

●この病は非常に傳染性のものですから患者のハンカチ・タオル洗面器等を他人に觸れさせぬ事

小兒のために

お子様方が朝眼脂が出てゐてその爲に眼が開けられなかつたり、又急に白眼の部分が淡紅く充血してゐたら、それは多くは急性結膜炎に罹つてゐるのです。そんな場合は小兒専用として特に處方調製した小兒用ロート目藥をお使ひ下さい。シマズ、イタマズ、それでゐて甚もよく效きます。

一適應症一

結膜炎・角膜炎・トラホーム
疲勞眼・學校眼炎・眼瞼縁炎
角膜翳・結膜充血・麥粒腫
俗にのぼせ目・はやり目・たゞれ目・ちり目
やに目・かすみ目・悪目・くもり目
こり目・かゆき目・はれ目・めぼし等

藥價

◇小瓶 二十錢
◇大瓶 三十錢
◇徳用 五十錢
◇小兒用 二十錢

全國到る處の藥店にあり

●新案特許 ロート式
自働點眼容器

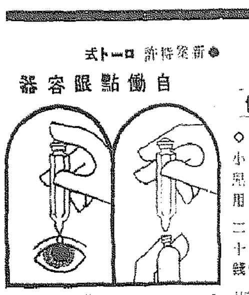

●キャップ（下のネジ蓋）をとり上から押せば藥が一滴づつ出ます 便利 衛生 經濟の最新式點眼容器

本舗 山田安民藥房 大阪東區南久寶寺町

兇匪剿滅を期す

惠山鎭の對岸狀勢急を告げ 將士ら大部隊續々と出動

【惠山鎭電話】對岸匪賊の狀勢急を告げ、十一日午後一時惠山鎭より增援將兵二百名來着し同四時〇〇方面に出動した、またこれに呼應し匪賊剿滅を期して部下百名を率ゐて十二日午前五時頃〇〇方面に出動した、なほ今回の將士出動は事變以來の大部隊出動で、一般から非常に期待されてゐる

北鮮開拓の第一線へゆく

總勢八百五十名 十五日から八班に分れて

水禍南鮮から綠野の北鮮へ

北鮮開拓第一線へ――綠野の戰士としてゆく南鮮水害の罹災民は、次の通り八班に分れ本府社會課職員附添ひ、總勢八百五十名が來る十五日から次の通り輸送日程で出發することになつた

▲京畿公立商業學校 四年生前田敎諭ら九十名、廿九日午後七時四十分發奉天へ、十月三日午前十時五十分歸城

▲坂元賑恤引率第一班百名 十五日忠州、鳥致院より出發十六日午前八時廿分京城通過淸津へ

▲池田晃氏引率第二班百名 十六日忠州、鳥致院出發 十七日午前八時廿分京城通過淸津へ

▲坂元賑恤引率第三班百五十名 十七日忠州、鳥致院出發十八日午前八時廿分京城通過淸津へ

▲池田晃氏引率第四班百名 十八日同上十九日同上

▲坂元賑恤引率第五班百名 十九日同上、廿日同上

▲池田晃氏引率第六班百名 廿日同上、廿一日同上

けふ乃木神社で獻詠歌神前披講式

けふ十三日南山乃木神社では御祭神の二十四回目例大祭、南山の同神社で各種の神賑が催行されるが、今年も故將軍の高節を慕ふ和歌百數十首が寄せられ、御歌所寄人鳥野幸次氏が選出し、けふ神前で披講式を執行する 午後一時から古式格式に則して通者輸者出宿前以下講師、讀師等の諸役が衣冠姿で神前に參進、獻歌千數首を吟詠し朗々吟詠する古風、優雅な式法は朝鮮では珍しい催しである

家庭婦人らに防空と防護 昨日二ケ所で

國防婦人會京城聯合會、愛國婦人會京城支部では十二日午前十時から會員約五百名が龍山練兵場東方高地で步兵第七十八聯隊井關中佐外將校の指導で、約一時間半に亘り家庭防空、防護時に婦人に對する毒瓦斯防護指導の講習を行ひ毒瓦斯試與、防毒面裝着、瓦斯除毒用の訓練を行ひ正午終了、更に午後一時から第二高女校庭で同校生徒約一千名も加はり瓦斯防備の實演を行ひ、それぐ訓練を受けて同三時半終了した

京城府民館で「防空日本」映畫 昨日から五日間

京城府、國防義會、京城防護團聯合會主催の「防空日本」映畫會は十二日から五日間、府民館大ホールで催すが、殊に夜の一回である、なほ京城國防北部展覽會ではこの機會に府民館三階に防空用具、防空施設相關の參考品を陳列し、一般の觀覽に供することとなつた

愼機も防空演習に參加と決る

十七日から開始される北鮮防空大演習に……

オロチヨン族と同居し五十日間研究の旅

二度目 今村城大敎授昨夜歸城

城大豫科部長今村敎授は、島助手と共に昨夏の研究に引つゞいて、日本人と滿蒙人との民族的關係を顧作その他格上から解剖學的に研究するため、さる七月下旬京城を出發 約五十日間に亘つて滿洲國の熱河、興安省各方面を旅行して貴重な研究を積んで、多くの研究資料をぎつしり詰め込んだリユツクサツクを背に、夫人その他の人々に出迎へられて歸宅、久しぶりに家庭の晩餐に舌鼓を打つた、同敎授は驛頭で語る

五十日間色々な危險を冒して興安省と熱河省を縱橫に研究の旅をつゞけ、オロチヨン族と一週間も同居したほか、各地の部落に泊り込み尊い研究をすることが出來た、期待されるほどの收穫もないが、まあ／＼ゆつくり落ついてからお話したい

京城齒專グライダーの結成研究

日本民間航空界の第一人者である飯沼飛行士は……として愛機サルムソン機を駆り參加することになつた、飯氏は十四日（時刻未定）出發する

最近勃興したグライダー熱に刺戟されてその研究を進められてゐるが、京城齒專生徒の間にもグライダー倶樂部を創設、將來は航空界進出にまでに至らんとする計畫がすゝめられ、十三日午後三時から汝矣島飛行場でまづグライダーの操縱その他を見學することになつた

支那ウドン中毒 サラリンの取締り着手

京城府松町三八金澤文治（二）は十一日午後同町五四支那料理店からウドンを取よせて食べたところ、同夕方になつて家族三名が苦悶し初め重體に陷り府民病院で手當の結果サラリン中毒と判明した、鍾路署で調べた結果、サラリンを使用すればウドンがよくのびるので使用した事判明、管內各飲食店を嚴重取締る事になつた

無電設備充實

風水害當時の實績に鑑みて 電送寫眞も明年試驗

今回の風水害で南鮮地方の通信網は全滅に近いまでに破壞されたが、この時內鮮連絡や被害各地との通話に目ざましい活躍を示した京城はじめ各地の無線電信設備の偉力に鑑み遞信局では全鮮無線設備の充實を計畫してゐるが、先づ京城無電局の受信機の改良整備を行ふことになり、これに伴ひ短波無電による所謂、無線電話も充實せしめ、東京はじめ內地各都市との連絡を容易にすることになつた、この經費約五萬圓は遞信局工務課から昭和十二年度豫算に計上、すでに本府の査定を終つた、この經費の內には內鮮間の無線による電送寫眞試驗設備費も含まれ受信機も設置することになつた、これで內鮮海底ケーブル一事故後の電送寫眞開始までの暫定施設として來年一月頃から實施する

南鮮に初霜

【咸興】天候の惡化に伴ひ、咸南山岳地帶方面には例年より早く初霜があつた、十一日頃甲山郡山間地帶では早くも初霜があつた、目下同地方作物の被害調査中であるが南鮮で大した被害は無い模樣である

われらの"京城おどり"

十月二日から四日間 府民館舞臺で 東券美妓出演

――新作――

"躍り京城"……この聲はこゝ數年來京城人士の口にのぼり實際に京城府民館の竣工を機としてなんとかしてこの舞踊にして京城を象徴する舞踊の實現を期待されてゐたが、今度京城東券では六十萬府民の興望にこたへて京城おどり「花咲く京城」を研究、來る十月二日から四日間京城府民館で公開することになつた、作詞は新興京城を描き、南山の秋の情緒はもとより食道園北の兩師といふ我が國でもこの方面で名だたる人、作曲は常磐津文字太夫、杵屋佐吉の兩師、振付は吉賀兩師の堂々たるスタツフである、出演藝妓は勿論、總員非常な力のいれかたで、必ず立派なものにするといつてゐる

女子水上

豫選から好記錄 神宮競技は水上から

第十回明治神宮體育大會水上競技朝鮮豫選大會は第一日十二日午後一時から京城運動場プールで開始、集まる選手は漢城高女、京城第二高女の選手等を始め府內中學校、專門校、一般實業團をはじめ府內各高女及び仁川、釜山、馬山、平壤からも參集、入場式――國旗揭揚、優勝旗返還、宮永大會長の挨拶等あり、零時五十分から競技を開始した、第一日豫選であつたが早くも初日から記錄續出、初日から記錄を短縮し六分四三秒八の好記錄を出すなど、目ざましいものがあつた、けふ十三日は午後零時半から續行する

わが水上軍 靖國丸で出發

【マルセーユ十一日同盟】日本オリムピック代表水上軍九名他四十名の選手は十一日夕靖國丸にて歸國の途に就いた、同船には新任ベルギー大使パツソンピエール氏も日本に向つた

汚い猫はゞ

京城龍山……二十七日頃から……通り、天狗すし、……など……くるので、當局では……を……として……ある

野犬狩約卅頭

京城西大門署では十日から三日間管內の野犬狩りを實施したが、十二日迄に約卅頭の犬を捕獲した、この內飼主のあるものは受取に來るのを待つてゐる

けふ靑訓聯合訓練

京城靑年訓練所聯合訓練はけふ十三日午前六時から本府東側廣場で行ふが、京城道から安井知事、本多學務課長その他關係者、軍部將星も臨席する、參加者は府內七訓練所員、四百名である

團體往來

▲福岡縣朝倉農學校 丹野常男氏ら卅七名、廿一日午後七時半京城着、旅館二十二日午後七時四十分安東へ

▲大日本國防婦人會神戶支部 北濱區東畑閣 井原齊氏ら十五名廿五日午後七時廿五分入城三重屋、廿六日午後二時五十分入城龍山屋、廿七日午後三時內地へ

▲本府警察官講習所 本科生卅二名 廿四日午後二時五分內地へ 十月七日午後二時十分歸城

南大門通りの電車線を中央へ

十七、八日から着工

京城南大門（京城驛―南大門）通の電車線中央移轉は四月以來の懸案であつたが愈々この十七、八日頃から工事に着手十一月の初め竣成の見込み

早大一勝す

3―9 對帝大一回戰

【東京電話】東京六大學野球リーグ戰帝大對早大第一回戰は十二日午後零時二分から戶塚で開始、竹川、齋藤（塁）四氏審判、帝大先攻で開始、結局九對三で早大一勝す、同戰一時五十分

帝大	000003000	3
早大	000040140	9

法政も一勝

2―1 對立敎一回戰

法政對立敎第一回戰は引續き同二時二分から伊丹（球）井井、西村本郷（塁）四氏審判で立敎先攻で開始、結局二對一で法政一勝した

立敎	000001000	1
法政	00100000lA	2

西大門管內井戶水檢査

京城西大門署衞生係では十二日から管內六百餘の飲料用井戶水の水質檢査を開始した

英米東亞空路で握手

太平洋航空路支那領土斷念し 汎米航空會社の終點は香港

【香港十一日同盟】香港政廳は十二日布告をもつて、汎米航空會社の太平洋航空路の終點を香港に決定した旨發表した、久しく懸案となつてゐた太平洋航空路は遂に支那領內に基點を求めることを斷念し、イギリス、アメリカ兩國間の諒解により香港を中繼點としたもので、右布告には中國航空公司の航路延長を香港に設置すべく目下準備中なる旨附加されてをり東亞航空界における英米共同の新たなる進出として注視されてゐる

內鮮滿の權威者集り

鮮滿聯合醫學會 廿三、四日新裝の城大講堂で

第二回鮮滿聯合醫學會は、既報の通り來る廿三、四兩日に亘つて新築落成した京城帝大醫學部大講堂で開催の筈だが、朝鮮の會員六十餘名、滿洲の會員二百餘名、內地からの來賓十餘名、その他合せて總勢約五百名參集のもとに開催することになつた、當日は出演講師だけでも六十餘名に達し非常な盛會が豫想される

盜んで人力車

お巡りさんの第六感、見事に車上で逮つてある怪漢を捕へる――十二日午前一時半頃鍾路署員が管內觀水洞町で大風呂敷包みを抱へ人力車にフンゾリ返つて行く男を止れつ――と調べたところ、延西町七三麹南增（三）で同夜京城府町二四煙草店金英子さん方でピジヨン一二輛を竊取、人力車を走らせてゐたものと判明した

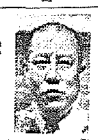

急轉直下

☆……天岸京畿道衞生課長ムツソリーニの從弟だといふ噂の主 見たいなごつい顏つきだが生れつき氣が弱く"長いものと來たら見たゞけでもホロセが出ると云ふ捲い振り

☆……天岸さんの若手を知る友人の一友人、或る日ピチ／＼した鰻を二百目程御見舞として送つて來た

☆……サア一大變だ、早速友人に電話で（鰻だけでホロセが見えないですからネー）

☆……正直者の天岸さん、遠くの方から殘りの鰻入りの籠を眺めてゐた、トタンに一尺位の鰻が三疋飛び出し、天岸さんの方にニヨロリ／＼とやつて來た

☆……狼狽した天岸さん、ご丁寧にも籠で一疋々々籠に入れんとしたが鰻は『イーエ、だまされませんぞ』と籠の中に姿を消してしまつた

☆……それから鰻をやつた友人に會ふ毎に平謝りをたてながら

『ね―君、A君は實に怪しからんよ、俺の親切を無にして、鰻を取りに來んだつたよ、でたら鰻は死んだよ、そんなことなら俺が手料理で食ふのだつた、實に惜しいことをした』と如何にも鰻愛好家らしいことを話してゐるとは飽くまで天岸式

――寫眞は天岸氏――

☆……耳寄りの話に友人達大喜び笊を持つて取りに行つたが、それ程の鰻を貰つた友人の所にとても立派な鰻を貰つたが食ひ切れないから、生きてる內に取りに來ないかと放送した

けふの天氣

曇りがち

京城秋の競馬

初日 四回も二百圓の大穴

京城秋季競馬第一日は十二日東大門外常設競馬場で開催、競走回數が五回減じて二十回、十四回數となり幾分投票減少を豫想されたが、呼上好成績、午後に入つて人出多く、第四回抽古でヨカヤマが二百圓を出せば、五回の古呼でセイが二着に入つて二百圓の大穴、九回新呼ダイイチシマダが又も二百圓、十二回抽古でコクリユウが二百圓といふ四回の大穴が出て人氣を沸かした

◇一回本俱抽新（二千米四頭立）1チリセウセキ（平田）二分廿秒五分二 2チクバオーザ（大久保）一馬身、3マンジユ（奧村）大差▲單三十三圓

◇二回他俱抽新（二千米六頭立）1トビリユウ（楢谷）二分廿二秒五分二 2ダイニダークホース（蔭山）一馬身、3ギヤエムプウ（桐住）半馬身▲單四十三圓五十錢、複1廿九圓2二十三圓

◇三回新呼（千八百米十頭立）1イボミヤ（鐵西）二分三秒五分二、2チンボン（稻岡）二馬身、3イワベニ（新地）一馬身半▲單廿九圓、複1廿四圓2廿五圓五十錢、3廿三圓五十錢

◇四回抽古（二千米十二頭立）1ヨカヤマ（鐵西）二分十七秒五分四 2ミスナキラ（中野）頸、3フエザン（平田）一馬身▲單二百四圓、複1五十九圓、2三十九圓3六十九圓五十錢▲特配四圓五十錢

◇五回古呼（二千米八頭立）1エスセレンス（中野）二分十七秒2セイ（三叉）二馬身3タンデ1（中村）一馬身▲單五十五圓五十錢2二百圓3百五十九圓

◇六回本俱抽新（千八百米八頭立）1マンヨシ（中川）二分七秒五分一 2ダイイチシヨウテン（鐵西）一馬身3デアリング（中野）二馬身▲單四十圓五十錢、複1二十圓2二十圓、3廿三圓

◇七回他俱抽新（千八百米十頭立）1ハツピーマーチ（桐住）二分七秒五分四2ニウセン（平田）四五馬身3トクマサ（川崎）四馬身▲單卅圓五十錢複1廿一圓五十錢2廿一圓五十錢3卅三圓

◇八回抽古（二千二百米三頭立）1ジユンプウ（新地）二分三秒五分二2シマ（平田）一馬身半3イサミカツ（鎭田）二馬身▲單三十九圓

◇九回新呼（二千二百米六頭立）1ダイイチシマダ（池ノ平）二分三三秒2スキトビー（鐵西）二馬身3テラス（大久保）一馬身▲單二百圓、複1五十八圓2廿四圓五十錢▲特配十四圓五十錢

◇十回古呼（二千二百米四頭立）1サンライスカツプ（藤田）二分二一秒2グラジオラス（大久保）馬身半3ハイキング（桐住）二馬身▲單三十圓

◇十一回本俱抽新（千八百米九頭立）1ミヅミ（稻岡）二分一四秒五分一、2バンザイ（奧村）二馬身半、3タニヒカリ（中川）三馬身▲單三十三圓、複1二十圓、2二十一圓

◇十二回他俱抽新（千八百米十三頭立）1シンシボレー（桐住）二分一二秒、2キゾノ（鎭田）二馬身、3カツ（三叉）一馬身▲單三十二圓五十錢、複1二十二圓五十錢、2二十四圓五十錢

◇十三回抽古（千八百米十頭立）1コクリユウ（梶谷）二分七秒五分一、2クニノハナ（奧村）一馬身、3タカヒラ（鐵西）單二百圓、複1四十六圓五十錢、2九十九圓、3三十九圓▲特配五圓

◇十四回新呼（二千八百米十頭立）1ミツヒカリ（鎭田）三分二〇秒五分四、2アグランチトチカ（內田）三馬身、3ケイキヨウシユン（穀岡）一馬身▲單七十七圓、複1四十四圓五十錢、2四十五圓五十錢

秋のリーグ戰開く（京城球場）

京城實業野球聯盟リーグ戰【第一日】

11―8 A 亂調殖銀に凱歌 鐵道は攻擊振はず

京城實業野球聯盟秋季リーグ戰開幕――トツプの殖銀對鐵道の試合は十二日午後二時から京城球場で鐵道先攻、尾田（球）橋口、津島、宮田（塁）四氏審判で開始

殖銀	50330000A	11
鐵道	200030201	8

早大の伊達起用を眞似てか、殖銀が劈頭の一策としてマウンドに送つた小笠原も一回一死後、三つの四球と二安打で二點を與へあえなく吉本に後を讓り、鐵道も不調の森山を立て六つの連續四球と一安打で五點を返され一回既にこのゲームの破調を思はせた、吉本は全鮮爭覇戰に見せた樣な好調なく、守備陣も保田の三失策を初め七つのエラーを數へたが、鐵道の投手陣また亂調で、ゲームは全くダレ氣味に終始、ファンを失望させた

▲試合時間二時間十五分▲二壘打十山、吉本、田原、內牧▲犧投東一▲ボーク稻垣一▲盜壘殖田一▲併殺鐵道二

殖銀 谷 牧 川田 原師 本山 山內 李 皐 保田 小笠原 吉佐
4 3 8 9 6 7 2 1 5
打數安打四死……32 1 9 0 3 3 13 7 9

鐵道（先）若宮 岡本 天野 有田 稻垣 梶原 中山 田根 水下 森川 東 河野 田
5 2 9 7 6 3 4 1 1 8

東京六大學野球戰

美味桃屋の桃の詰

山葉オルガン お子様のために！ 正價30圓より （カタログ進呈） 發賣元 日本樂器會社 京城本町一（電本二四八五）

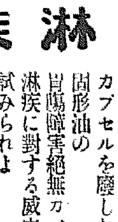

〇秋季一回給費速記生募集（50名）

山道內科 京城驛前 電本二三一三

巡査 日本警務學會

醫學博士 鮫島義雄 鮫島產婦人科 電本一六一八・京城本町三ノ一八

大工講義 大工さんの獨習書はこれです 工業學校程度の建築講義録で製形ら圖面の書き方が多く、すぐ其日から役立つものばかりです 見本進呈 帝國工藝教育會

洋服 背廣 三ツ揃 黑・紺セル 金九圓 サージ金十五圓 詰襟 セル サージ オーバア 五圓 十圓 財團法人 大阪洋服學校 大阪北區中之島 洋服裁斷講義錄

ムズくかゆき 全身たむし水虫毒虫の害 のせもろうむしいんきんなど 永年お困りの方は 皮膚チャージおつけなさい かゆみ早く止り續けて付ければキレーになります 藥店デパートにあり 廿錢世錢壹圓二圓 東京神田 山崎帝國堂

特製 水晶おしろい 新製品發賣 最も近代的な 液化粧用 松澤商店 松澤ホーサンヤ石鹼本舗

補血强壯劑 參首トニク 朝に一杯終日爽快！ 百貨店藥店有名 5回2圓80錢 山邑酒造株式會社 京城支店

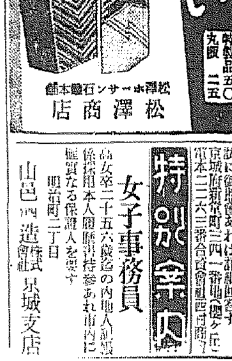

鞣 淋疾 カバーカバ錠 カプセルを廢した、固形油の胃腸障害絶無カバーカバの淋疾に對する威力を試みられよ 大阪 武田化學研究所

日本一 天使綿 天使絹綿

花柳病專門 和田醫院

花柳病科 皮膚・泌尿科 植木醫院

京日案內 五號活字十五字詰一回五行一圓五十錢

店員 募集三十歲以上內地人にして配偶者を有し外交的なる人物を求む

女子 ……

外交 ……

宅地 ……

配達 ……

帝大 ……

外務 ……

牡丹 ……

恩給 ……

女子事務員 ……

特別案內

本紙一萬號記念懸賞小說二等當選　舞臺新上演映畫

春を待つもの（128

山下ハル子　寺本忠雄畫

秋（二）

祝賀式に引續いて催される鍛錬會の祝賀に行く迄の僅かな時間を利用して、周一郎は、郊外の武場からタクシーを驅つて事務所へ向つてゐた。

彼は心の中で、自分に逢ひに來たといふ女に就いて色々想像してみた。姉子だらうか、然によると母親が來たのかも知れない。然に母親は陵道開通の記事でも讀んでひよつとしてゐられなくて遙々自分の顏を見に來た――と思へば思はれぬこともない。それに、去年の夏元山で一寸逢つたばかりで、お互ひに相逢ふ折もなく一年以上も過ぎてしまつたことを思ふと、母がやつて來たのかも知れないといふ期待に段々親暱性が加はつて來るのだつた。

自動車は、秋も末の、傍の道端にはらす葉の野菊がこぼれさうに咲き亂れてゐる靜かな、本道をひたむきに走つてゐる。

段々、事務所のある咸興市の近くに近づくに從つて、兩夕月に倍れてゐる山々のすつかり紅葉してしまつた有樣を、周一郎は淡々とした氣持で眺めてゐた。それにしても、母親は、どうして咸興を素通りして咸興市の事務所へなど訪ねたのであらうかと云ふことが、新しく疑問になつて來るのだつた。

咸興市の事務所、祝賀式が終ると同時に建物は取毀される事になつてゐるので、周一郎が一年餘り馴染んだ室の、机も椅子も時計も、もう殆ど全部のものは片付けられ殺風景な空洞の中に、人ぽつんと自分を待つてゐる母親の姿を想ふと、周一郎は淡々とした氣持になるのだつた。

事務所は、粗末なバラック式の建築ではあるが、建坪だけは隨分に廣かつた。

自動車が止ると、小使が、ホッとしたやうな笑顏を見せて周一郎を迎へた。

『技師さん。とてもお待ちしてゐました。どうも、顏早く此方にお見えになつて待ちあぐねて入來つしやるんですが、他の日と違つて、今日ばかりは、おいそれとお斷り願へるものではなし……』

『僕の室なんだね？』

『はあ。それに……』と、老小使は何かいはうとしてゐるらしかつたが、周一郎の顏を見て默つてしまつた。

板張りの長い廊下をコトコトと音をたてゝ歩き作ら、周一郎は、久しぶりで逢ふ母の顏貌を色々頭に描いてゐた。

宗像技師――と僅かに室の上の名のしるされた室の前に立つて周一郎は、ハンドルをグルッと廻した。

廣い室の中には、周一郎が使つてゐた兩袖付きの机と、組椅子が窓近く据ゑられてゐる丈で、リノリウム張りの床の面積が何時もの倍の廣さに見えた。

不圖、目を移した周一郎の眼に見馴れない女の俯向いてゐる姿が映つた。たつた今の先迄、母親が來たものとばかり思つてゐた周一郎は、不思議なものを見るやうな眼差で、一足二足女の方に近寄つて行つた。

それと氣付いた女は、徐々、椅子の方へ身を寄せるやうにして、腰を浮かせるばかりだつた。

『僕が、宗像ですが貴女は……』

周一郎は、黒つぽい銘仙の袷に白地に濃紫や葉鷄頭の模樣の羽織に包まれてゐる肩を縮めた女を、立つた儘値踏みするやうに見詰めてゐた。

女は、少しづゝ顏を起して來た。その樣子を瞬きもせず眺めてゐた周一郎は、思はず『あつ』と低く叫んだ。それは確に愛子だつた。愛子は、見違へるほど老成た身形をしてゐる上に身つきから、娘の時は豐かに美しかつた頰の邊りも別人かと思はれる程の窶れ方だつた。

もの、二間とは離れてゐない距離にゐて、周一郎は、それが愛子だと氣付かなかつた自分の迂闊さにも增して、愛子の窶れ方の激しさに心を打たれた。愛子は、眞直に周一郎を見詰めてゐた所を急に何かに怯えたやうに足元へ外らしてしまつた。周一郎は、亂れがちになつて來る氣持を鎭めながら、窓傍の組椅子の傍へゆつくり歩いて行つた。

テーブルの上で兩手を組合せた彼は、愛子の方に向つて、

『僕を尋ねて入來つしたと云ふのは貴女だつたのですか――』努めて平靜に云つた心算だつたが、その聲は色々の感情の混亂と驚動のために微かな顫へを帶びてゐた。

十三日番組（日曜日）

第一放送

午前六時（東）ラヂオ體操
同六時三〇分　農村講座　朝鮮の養蠶業　總督府技師　田中明
同七時　今日の天氣見込
同七時一五分　氣象通報
同九時三〇分（東）お話とお琴　お話　乃木將軍　松美佐雄　お琴　乃木將軍夫妻讚仰　山下可那子
同一〇時（東）日曜動行＝京都與倉子以廻國巡禮川施餓鬼法要　山大堰川中流船上より中繼＝（第一船）導師船　嵯峨宗青長　（第二船）施餓鬼船　大悲閣千光寺住職（外）一山大衆　（第三船より第八船まで）讀經師（外）衆　四海僧侶　外に参拜船數十隻
同一〇時四〇分（東）講演　國運の進展と司法保護事業
同一一時一〇分　講演　朝鮮人問題を通じて觀たる最近の滿洲及北支　前遞大臣　林頼三郎　小笠原省三
同一一時四〇分（大）海外市況
同一一時五〇分（東）野球試合實況＝明治神宮外苑野球場より中繼＝六大學野球リーグ戰
正午（東）時報
午後零時三〇分　ニュース

（雨天の際野球休止の場合左記中繼）
同零時五〇分（大）新日本音樂＝桃谷演奏所より中繼＝　新音樂社
一、初秋に寄す　二、秋三題
同一時一〇分（東）能樂＝水道橋寶生會演能樂堂より中繼＝吉野靜
同一時一〇分（東）ラヂオ風景　オリムピック村を招く　池部鈞
同一時四五分（大）三曲　新通曲　飯田芳樹外

同一時　野球試合實況（第二放送京城）京城實業野球秋季リーグ戰＝京城球場より中繼＝
同三時四〇分（東）氣象通報
同四時　ニュース
引つゞき　競馬實況（第二放送京城）＝京城新設新競馬場より中繼（本放送中野球中斷）
同六時（東）お話（台北より）美しい高山國　山本運一
同六時一五分　經濟ニュース

朝鮮の養蠶業

農村講座　前六、三〇
總督府技師　田中明

入組の隆盛、ステープルファイバーの勃興に加ふるに內地の蠶糸業に對する方針が消極的なので斯業の前途に陰影を投じて居る樣に誤解を受けて居るが、生絲は其の本質上依然優位にあり、需要の減退は殆んど無い、唯價格の點に於て遲減せしむるの要がある、此の點朝鮮は前途に洋々たるものがある鑑つて吾が朝鮮の農村現狀を觀るに誠に貧弱なるもので、更生部落の農家一戶當の實情は實に左表の通りである

調査戶數	負債	現金不足
戶	圓	圓
昭和八年迄 六金	三三〇	一五三
同九年	三〇〇	一〇六

今や朝鮮を擧げて農村振興を絕叫し、之が實施に邁進して居るの は故無きに非らず、副業の少ない朝鮮としては全般到る處に實施し得らるゝ養蠶業の演ずる役割は偉大なものだ、蠶種一枚の飼育に依つて現金不足は解消する、更生計畫に斯業の織り込まれて居るのは當然だ、養蠶業は農村振興上不可缺の業である

始政以來殊に産繭百萬石増收計畫の實施に依り今や七十萬石の多きに達した、又その內容に於ても隔世の感がある程に進歩した、殊に蠶絲業の系統的組織に至りては內地より一日の長がある。だが然し栽桑にしろ、飼育にしろ技術上經營上の點に至つては遺憾の點が鮮いとしない。優品の安價生産を必要とする刻下の實情に徵して此の點大いに改善するの要がある

最後に、未だ朝鮮では養蠶業が農家經濟中に確乎として織込まれて無い關係上、傳統的習慣及び形期間に依つての現金收入である養

乃木將軍の夕

同七時　ニュース・天氣見込
同七時三〇分（東）新講談　乃木將軍　伊藤痴遊
同八時一〇分（東）吹奏樂　陸軍戶山學校軍樂隊　指揮　山口常光
一、葬送行進曲
二、晚鐘
三、ワレンシュタインの陣營
四、凱旋軍歌
同八時三五分（東）詩吟
一、弔乃木將軍（杉浦重剛作）
二、爾靈山
三、金州城外作
四、凱旋
五、神州
　乃木希典作
管絃樂作曲　高階哲夫
詩吟　大膳博之
管絃樂　JOAK合奏團
同八時五五分（東）浪花節　乃木將軍涙の忠魂碑　東家樂燕
同九時三〇分（東）時報　ニュース・氣象通報・翌日の番組（地方へのニュース・京城）
同九時五〇分　ニュース（朝鮮語）
同一〇時　鮮滿交換放送（滿洲より）講演（新京）滿洲事變五周年を迎へて　新京朝鮮人民會　朴準秉

第二放送

午後六時　お話　李　軍善
同六時二五分　心田開發講演　金顯大
同七時三〇分　ヴァイオリン獨奏　洪志裕
同八時　伽倻琴散調と並唱　柳太福
同八時三〇分　ノルヤンダ　金逸淳
同九時　音樂　朝鮮正樂傳習所員
同一〇時　鮮滿交換放送（滿洲より）

十四日きゝ物

午前七時一分（東）朝の修養

正午　安國論（六）　守屋貫教
同一〇時三〇分　家庭講座　社會事業と家庭　加古善藏
午後零時五分（仙、秋）俚謠（仙臺）（秋田）
同零時三〇分（東）國民歌謠　和服裁縫
同一時（東）婦人講座　石田はる
同二時（東）國民歌謠
同六時（東）ハープ獨奏と管絃樂　藤野静江・外
同六時二五分　講演　平議役服罷　菊池謙讓
同七時三〇分（大）講演　事件直後の成都を見て　田知花信量
同八時（大）詩の朗吟　東山千榮子
同八時一五分（東）チエロ獨奏　市山信二
同八時三〇分（東）常磐津　假名手本忠臣藏二段目（桃の井館の段）　常磐津政太夫・外
同九時（東）シネマオペレッタ　劍と戀　矢追文子・外

乃木將軍の夕　午後七時半

講演　午前十一時半
朝鮮人問題を通じて見たる最近の滿洲及北支那
小笠原省三

…もあらうが實に一段と其の支途に就いて考慮を得はれ度いものである

滿洲事變勃發後、滿五周年を迎ふ現滿洲國と、所謂北支事件後一周年に垂んとする北支那の現狀は、我等日本國民が常識として知つて置かねばならないものであるが、その各々の立場によつて、各方面から眺むる事が出來る

私は十數年前から朝鮮及朝鮮人問題に關心を有してゐたので約五十日に亘る滿洲及北支那旅行もこの朝鮮人問題を中心として考究し視察して來ましたので彼地に於ける我が朝鮮同胞の現狀と今後我が日本は如何に是を國策として取扱ふべきかに就て簡單にお話致したいと思ひます

放送者談

新講談乃木將軍　伊藤痴遊

一、晩鐘　陸軍戶山學校軍樂隊編曲
三、ワレンシュタインの陣營　ダンディ曲

まはどうまく語らぬと、時間が足らなくなるから、これについては苦心してゐる、之れを講談に語れば、一項目に就ても二時間を要するから、それは避けることにして講談にするつもりである

歳月如流、もう二十五年の昔になつた。明治四十五年九月十三日は恰も、その夜は明治大帝御大葬の當日であつたゞけに、一般への印象は頗る深いものがある。今更乃木大將が自刃せられし日である。大將の忠誠を語るのは、陳りに冗長である。されげとて一朝の行事を語るには時間が短かすぎる。そこで私は、事項を擧げて語ることにした

一、出生と家庭
一、父の國論
一、玉木文之進との關係
一、小倉聯隊の當時
一、軍旗問題
一、晩年　自刃と遺言狀

斯ういふ風に、少しづゝ要領よく語るのがよいと考へた。殊に玉木との關係を詳しく云ひたいのである。要するに、大將の人格を語るといふ點に重きを置くことになる。

吹奏樂

陸軍戶山學校軍樂隊　指揮樂長　山口常光

一、葬送行進曲　ヴァーグナー曲
ヴァーグナーがルトヴィヒ二世の爲に書いた大行進曲である。嚴曲そのものが吹奏樂であつて壯嚴華麗な葬行進である

二、晚鐘陸軍戶山學校軍樂隊編
佛國の現代巨匠ギエイ・ロパルッのピアノ曲より編曲したものであつて鐘を聞はずして鐘の氣分を表現した逸詩である

三、ワレンシュタインの陣營　ダンディ曲
この曲はシルレルの三つの戲詩に對する前奏と音樂的話藁として獻げる目的でダンディが一八七五年から一八七九年の間に書いた三部

序曲（ワレンシュタインの陣營、ピッコロミニ・ワレンシュタインの死）中の最初の曲で管絃樂曲より交響吹奏樂に移曲したものである最初の主題は陣營內の愉快な大騷ぎを描くオーボエとクラリネットとが感情を靜める樣な低いパッセージを奏して後第二主題が木管によつて奏され、やがて全樂器もワルツのリズムに乘つて明るく朗かにこの主題を提起する。次に陽氣な經過句が奏されて後フランス派の托鉢僧が現れて飲み騷ぐ者共に說教をする。この場面は巧な遁走曲の形式にて低音樂器が嚴かに說教に耳を傾ける者もなく說諭と騷ぎが現れるが突然金管樂器が威嚴ある主句を奏してワレンシュタインの來場を示す。次に最初の主題とワルツの主題とが壯な展開によつて結びつけられ最後に英雄に對する歡呼、感激を現して曲は終る

四、凱旋軍歌

乃木希典詞、山本銃三郎曲

日露戰爭の終りに第三軍司令官乃木將軍が滿洲法庫門所在の軍司令部に於て作詞し第三軍司令部附軍樂隊長山本銃三郎氏が作曲したものである

我が日の本の軍人、強き敵とて何懼るべき、弱き敵とて侮りはせぬ勝ちて驕らぬ此の心こそ、強きを挫くの力と知れや、弱きを助ける情もこざる、我が日の本の軍人、千歲萬歲英々歲、その名を世界に輝かせ

我が日の本の軍人、君と國とにさゝげし身には、家も命も何惜しむべき、心は右か忠誠なるか、五條の勅諭を只守るなり、日本魂を動諭で磨き、日本魂で勅諭を守る、我が日の本の軍人（以下同前）

我が日の本の軍人、討死なせし其の戰友の、功名手柄を無にしちやならぬ、國の譽も我が身の幸も、金鐵たる兵の戰友の、靜を磨きし響きと聞けよ、鮮血に染めなす色とも見よや、我が日の本の軍人、軍役終れば故鄕に歸り、農工商業天々に、正しき道に務むる事は、戰するのも心は同じ、家を富ませば國また榮ゆ、和合一致の奇武のこゝろ、我が日の本の軍人

詩吟

高階哲夫曲

詩吟　大膳博之
管絃樂　JOAK合奏團

乃木將軍の作られた詩から各々の內容相應の異れるもの四篇を選び、最初の杉浦重剛先生の乃木將軍を讚める詩を選き、以て一つの連作形式にまとめようとしたのである。そして詩の精神にそつた管絃樂の伴奏を附して、各詩の內容を連絡づけて見た。序奏において乃木將軍をたゝえ、次いで將軍の覲詣にたえた正しき戰ひの精神を謳いて戰の中にある人としての感懐を、そして勝利のよろこんだ心境を終に富士山に象徴される神州と將軍の米壽さを以て終つてゆき詩に新しい精神を持たせようとした試みである

一、弔乃木將軍　杉浦重剛作

赤城の鐵騎嚴騒を存し松下の遺風不言に傳ふ神州の正氣君に頼つて存し心事兩々澄且々

二、爾靈山　乃木希典作

爾靈山の險豈に攀ぢ難からむや男子功名克艱を期す鐵血山を掩ふて山形改まる萬人齊しく仰ぐ爾靈山

三、金州城下作　乃木希典作

山川草木轉た荒涼十里風腥し新戰場征馬前まず人語らず金州城外斜陽に立つ

四、凱旋　乃木希典作

王師百萬強虜を征す野戰攻城屍山を作す愧づ我何の顏か父老を看ん凱歌今日幾人か還る

五、神州　乃大希典作

峻嶺たる富嶽千秋に聳ゆ蓊鬱たる朝暉八洲を照す說を休めよ區々風物の美地靈人傑古神州

浪花節

乃木將軍涙の忠魂碑　東家樂燕

明治末年の八月なかば、乃木將軍は御館の和泉屋旅館地藏におられたが、山田副官達を連れて夕涼みに長生館といふ料理屋で川魚で一獻飲まれた。副副神社に詣まれたことがあつたので、浴衣がけで一宮の社を見かけ、武人の誰惑なので、浴衣がけではと思つたが、心さへ正しくばと考へ直して參詣しようと「無料渡船場」とある渡しの老人に船をたのんだ。ところがこの石川作十老人は將軍と知らず今日は渡せないと拒絕した。その理由は將軍が何氣なく着てゐた浴衣が長生館のものだつたので、長生館はよからぬ女のゐる家であり自分の孝行な一人息子作太郎が日露の役に出征し、乃木將軍の下に旅順攻略戰に參加して名譽の戰死を遂げた。そしてお上からお金を頂戴したので何かお國に役立つ様にと思ひ立つて小さいながらもこの八幡宮無料渡船を始めたのだから、お上にも作太郎に對しても汚せられたいと斷るのだつた。將軍は議を聞かれて、では明日來ると館へ歸つた。と、何處で知つたか翌日分會長や村長が作十老人の渡船場にお供すると訪ねて來た將軍は改めて身なりを調へて渡船に乘つて八幡宮に參拜を濟ませ、渡船小屋の傍にある作太郎の建碑に心から詣で、歸宅の後、自ら筆をとつて忠魂碑と書いて、部下の靈を慰めるといふ一幕

土木對遞信局　聯將棋血戰譜

第七局（圖は▲五三歩成迄の局面）

先　遞信局軍△　初段 安達 1　初段 黑澤 3　初段 岡田 5　初段 阿部 7
土木軍▲　初段 川澤 2　二段 本間 4　初段 町田 6　初段 山本 8

遞信局軍△持駒　飛　桂　三歩

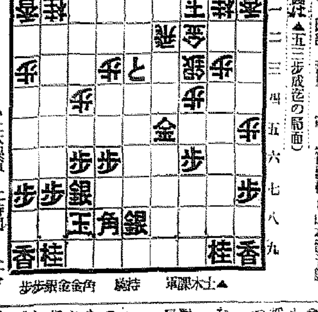

土木軍▲持駒　角　金　銀　歩歩

△四五飛1　▲五四角2　△五五飛打3　▲四三銀4　△同　金5　▲同　と6　△同　飛7　▲同角成8　△三二金1　▲四四歩2　△四二歩3　▲五二金4　△四三歩5　▲五一飛6　△二二玉7　▲五三歩成8　迄土木軍勝

持時間各四時間　消費時間累計　△遞信局軍 二時間一〇分　▲土木軍 一時間五十一分

觀戰座談

五段　盛岡市朗　三段　高井龍次

妙洒此の一手

盛岡――選軍が四五飛と出た時敵に五四角と打たれた迄では先手の不利は免れない迄もまだ／＼戰ふ餘地はありそうに思へるが……

高井――次の選軍（渡部）の五五飛打が好手だつたので戰史に殘る手

盛岡――五五飛打は實にいゝ手で此一手は依り優分形勢を盛返し得るものと思つてゐた處土木軍（本間）の四三銀打ちに對す應酬同金が惡手であつた爲め折角の努力も水泡に歸して了つたのは選軍にとつて何としても遺憾である、もつとも此邊の推移は聯將棋特有の「親の心子知らず」といつた具合な處だらう

高井――選軍が敵の四三銀打に對し五四飛の手を逸してからは最早絕望でせう

盛岡――然し勝てないと知りつゝも最後の努力を繼けてゐられたのは悲壯だ、殊に渡部氏が「かくなれば此一手だ」といつゝ妙洒キリンビールを敵の御大本間氏に指し出したのには觀戰子も驚かされた、この妙洒なれば相當利けるだらうと思つてもみたが大勢の決してゐる將棋はどうにもならないさしもの妙洒が土木軍によつて祝杯となつたは餘りにも皮肉な現象だつた

總說

五段　盛岡市朗

戰勢は開幕になつた如く全局が各人の努力に依つて綴られた結にみる好局であつた。要處々々に現れた作戰とか變化とかに就いては至らぬながら觀戰座談に於いて述べて來たと思ふが六ケしい將棋であつたゞけに或は盡し切れなかつたかも知れない

序盤は双方共に相懸形に依つて對峙した、その時遞信軍の四四歩に對し土木軍は直ち五五歩と相手べきを六六歩の消極策に出た爲め四六歩の働きに支障を來たし遂には敗負けの形となり苦戰に陷つた此後に遞信軍が位に重きを於き可成退戰化するを避け大勢的に壓迫を加へれば殆んど必勝であつたのに勝を急いだため三七角切の過激策を弄し續いて四二飛の惡手を演じた爲め形勢逆轉不利に陷つたのである

されどまだ戰ふ餘地は充分にあつた、即ち五五飛打の好手を用ひた直後、土木軍の四三銀打ちに對し五四飛と角を取るべきに四三同金と誤つた爲め遂に敗戰の止むなきに至つたのであつて遞信軍に執つては實に惜むべき一局であつた

併して土木軍の勝因は不利なる戰を續けながらも最後迄頑張り通した點でこれに依つてみると辛抱は勝敗論議の一つとして認めることが出來る

明日から盛岡五段と高井三段の對局を掲載します

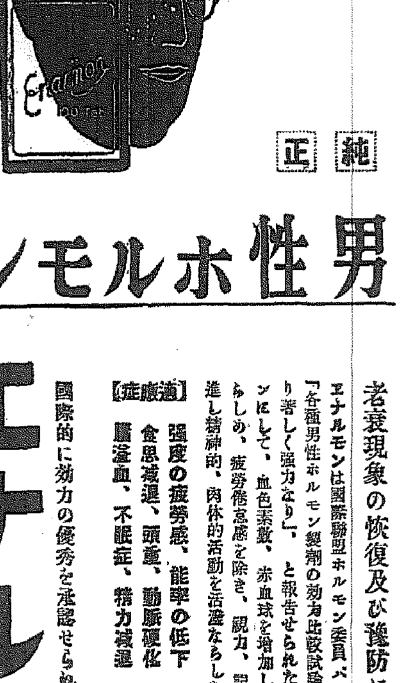

純正
男性ホルモン
エナルモン

老衰現象の恢復及び豫防に

エナルモンは國際聯盟ホルモン委員バークス博士により、『各種男性ホルモン製劑の效力比較試驗の結果他の製劑より著しく強力なり』と報告せられたる純正男性ホルモンにして、血色素數、赤血球を增加し新陳代謝を旺盛ならしめ、疲勞倦怠感を除き、視力、記憶力、思索力を增進し精神的、肉体的活動を活潑ならしむ。

【適應症】強度の疲勞感、能率の低下　食思減退、頭重、動脈硬化　腦溢血、不眠症、精力減退

錠劑　二〇錠（三圓五〇）　五〇錠（八圓五〇）　一〇〇錠（十六圓）
外に注射液　〇・五 一〇 五管 一〇管あり

國際的に効力の優秀を承認せられたる

發賣元　大阪市道修町　株式會社 武田長兵衛商店
製造元　川崎市大宮町　株式會社 帝國社臟器藥研究所
關東代理店　東京市本町　株式會社 小西新兵衛商店

36―1193(O)

㊣武田發賣品

森永ミルク

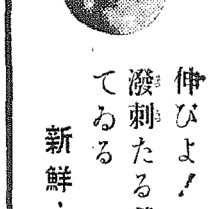

伸びよ！肥れよ――
潑剌たる榮養に溢れてゐる
新鮮・賣行・日本一

森永煉乳株式會社

M=1

●日の出を拜む ノーシンをのむ それで一日爽快●

りん病にネオメヂン

胃腸障害なく。痛み。ウミを解消
定價　一圓・二圓・三圓・五圓・十圓
各地藥店にあり
製造元　山本回生堂
朝鮮代理店　京城本町　株式會社 木村藥房　振替京城 四五七番

嶋谷汽船株式會社出帆

朝鮮總督府命令航路　朝鮮北海道大連線
×印八幡太行　大連直行（三等七圓）
仁川出帆　代理店日鮮運送株式會社電話九〇番
朝海丸　九月十三日
天海丸　九月二十日
日本海丸　九月廿六日
鎭南浦出帆　代理店朝鮮海運出張所電話五三九番
日本海、北海道、樺太行　×印八幡太行（各港急行）
切符發賣所　西部各代理店並各地ジャパンツーリストビューロー

×朝海丸　十月十七日
×天海丸　九月廿四日
日本海丸　九月三十日
仁川出帆　代理店日鮮海運株式會社電話五〇番
朝海丸　九月十八日
天海丸　九月廿六日
日本海丸　十月二日
群山出帆　代理店群山海運會社電話一四番
朝海丸　九月十九日
天海丸　九月二十日
木浦出帆　代理店朝鮮海運出張所電話八四番
朝海丸　九月二十日
天海丸　九月廿一日
日本海丸　九月廿八日
釜山出帆　代理店釜山通運電話四〇〇八番
朝海丸　九月廿一日
天海丸　九月廿二日
日本海丸　九月廿八日
浦項出帆　代理店浦項運輸會社電話一二三番
朝海丸　九月廿二日
天海丸　九月
內鮮滿連絡　元山、城津、清津、雄基、羅津
遞信省命令航路　北海道―北鮮線　寄港　函館、小樽、伏木、新潟、敦賀、宮津、境

大阪商船出帆

北陸、北鮮直行　代理店
浦賀出帆　九月十三日　代理店　國際運輸會社電話一七番
清津出帆　九月十四日　代理店　國際運輸會社電話一八番
雄基出帆　九月十五日　代理店　北鮮商船組電話一二番
城津出帆　九月十六日　代理店　富田商會電話六番
元山出帆　九月十八日　代理店　朝鮮運送會社電話二〇番
內地寄港地　伏木直行、新潟、函館、小樽、酒田、船川
◎各船內地寄港地ハ都合ニ依リ變更スルコトアリ　本社及代理店ヘ御照會下サイ
神戶市海岸通　嶋谷汽船株式會社　神戶市明石町（朝鮮、內地）　總代理店

北鮮門司阪神急行
清津正午發雄基前日發毎週門司着
瑞興丸　九月廿五日
大同丸　九月十四日
吉東丸　十月五日
長運丸　九月十八日
北鮮濟州島行　河南丸　清津發九月廿六日
大連內地商行　日南連絡毎日發　大連、青島、門司、神戶、大阪
朝鮮、滿洲　大阪商船　門司早朝着　十時門司着後一時　神戶着
うすりあ丸　九月十三日
うらる丸
扶桑丸
はるびん丸
ばいかる丸
あめりか丸
ろさんぜるす丸
しとろいす丸
九月十五日／九月十六日／九月十七日／九月十九日／九月二十日／九月廿二日／九月廿三日

門司基隆直行　門司正午發　內臺連絡毎五日目發
瑞穗丸　九月十九日
高千穗丸　九月廿四日
蓬萊丸　九月十五日
（基隆神戶行日午後一時）
（朝鮮南海線）
門司より神戶行大阪商船便多數あり
詳細は左記へ御問合下さい

大阪商船株式會社京城出張所
京城府南大門通三丁目一
電話本局(長)一〇六三番
朝鮮代理店・案內所
國際運輸會社（清津、雄基、羅津）
仁川　郡田組
釜山　釜山商船組
ジャパンツーリストビューロー　京城三越・平壤三中井・安東大和館